



UNIVERSITÀ
DEGLI STUDI
FIRENZE

Scuola di Studi Umanistici e della Formazione

pocket guide
A.A. 2019|20



UNIVERSITÀ
DEGLI STUDI
FIRENZE

Scuola di Studi Umanistici e della Formazione

pocket guide
A.A. 2019|20



UNIVERSITÀ
DEGLI STUDI
FIRENZE

**Scuola di Studi
Umanistici e
della Formazione**

coordinamento

Comunicazione e Public Engagement
Area Servizi alla Didattica

progetto grafico



didacommunicationlab****

Dipartimento di Architettura

© febbraio 2020

indice



Perché scegliere la Scuola di Studi Umanistici e della Formazione	6
Il saluto del Presidente	9
I nostri percorsi di studio	12
Le Lauree Triennali e Magistrali a ciclo unico	
Il valore di un'ottima specializzazione: Le Lauree Magistrali	
Chiudere il cerchio: Master, Dottorati e Scuole di Specializzazione	132
Tirocinio: cos'è il tirocinio e perché è importante	140
Mobilità internazionale: le opportunità di un'esperienza all'estero	142
Studenti al centro	146
Orientamento. I punti di riferimento nella Scuola di Studi Umanistici e della Formazione	
Accoglienza degli studenti diversamente abili	
Segreteria Studenti: dove e quando rivolgersi	
Di più sulla Scuola di Studi Umanistici e della Formazione	152
Polo Universitario di Prato	
Polo penitenziario universitario	
Insegnamenti linguistici	
Biblioteca Umanistica	
Progetti collegati	
Hanno studiato da noi	162
Calendario didattico	164

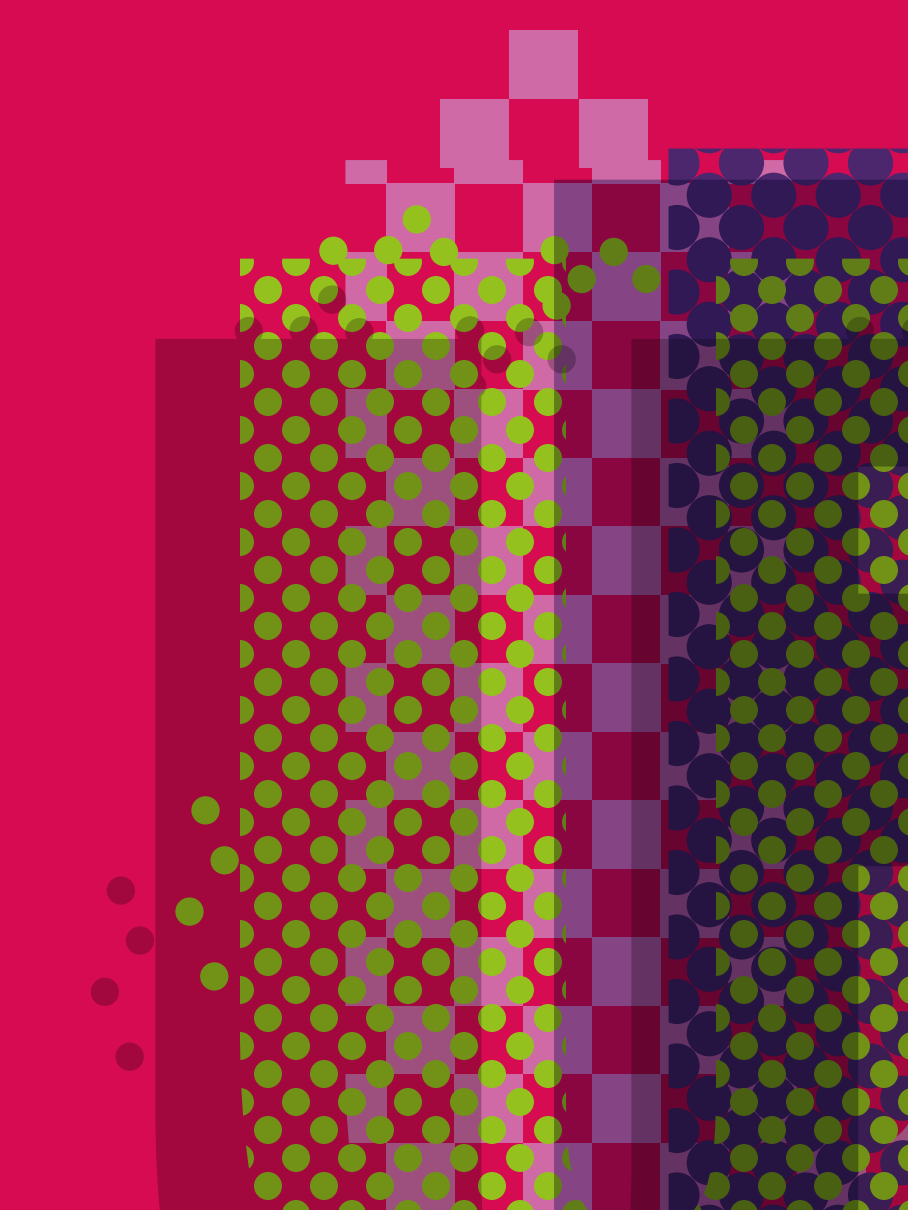

Nel centro storico di Firenze, in sei prestigiose sedi, prossime alle principali istituzioni culturali cittadine, la Scuola di Studi Umanistici e della Formazione offre una ampia varietà di percorsi formativi nel campo degli studi letterari, filologici, linguistici, filosofici, artistici, storici, geografici e pedagogici, supportati da efficienti servizi allo studente, tra i quali la Biblioteca Umanistica, la più grande del sistema universitario fiorentino e una delle più grandi e prestigiose biblioteche universitarie d'Italia.

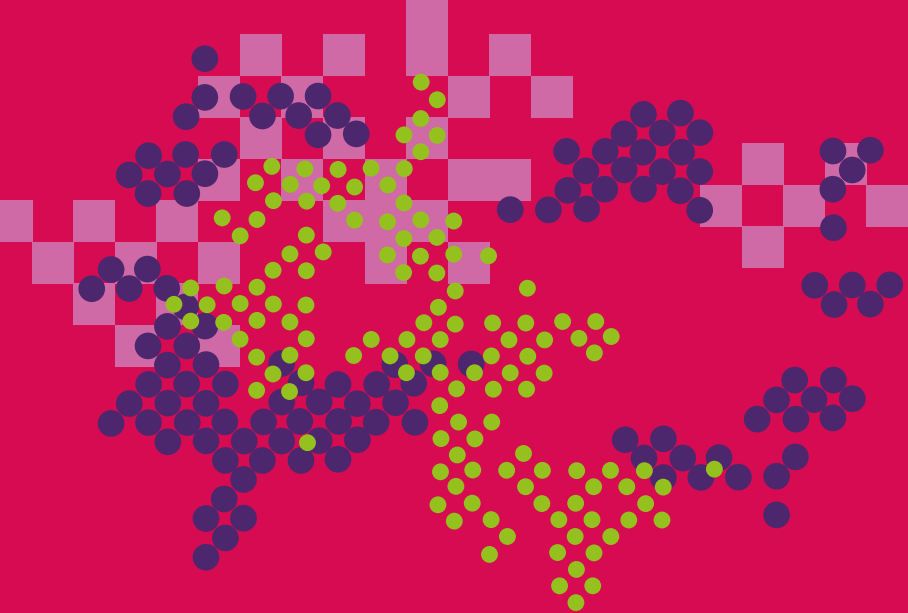

**Perché scegliere
la Scuola di Studi
Umanistici e della
Formazione a Firenze**

La Scuola nasce nel 2013 dall'unione delle Facoltà di Lettere e Filosofia e di Scienze della Formazione mantenendo, a livello di offerta formativa, la distinzione tra le due aree: da una parte quella degli studi umanistici (letterari, filologici, linguistici, filosofici, artistici, storici e geografici), dall'altra quella della formazione. Si caratterizza, pertanto, per la varietà delle discipline e per l'ampiezza dei campi di interesse. Nei corsi di studio di area umanistica la centralità è data alla pratica della comprensione di testi antichi e moderni e alla loro analisi critica, all'interrogazione di fonti storiche, allo studio di lingue e letterature straniere, all'analisi di ambienti, paesaggi e territori, alle strategie di comunicazione e alla produzione di eventi, alla riflessione sulle molteplici forme di espressione del pensiero e dell'arte, allo studio, alla tutela e alla valorizzazione del patrimonio culturale, archeologico, storico, artistico e paesaggistico. Nei corsi di studio di area della formazione la centralità è data ai saperi pedagogici, intesi come formazione dell'uomo, con risvolti educativi, formativi, storici, didattici, pedagogico-sperimentali e didattico-speciali. Grande attenzione è prestata alla innovazione nella didattica, alle attività laboratoriali che completano la formazione in presenza, alle esperienze all'estero e alle numerose e varie opportunità di tirocinio che avvicinano lo studente al mondo del lavoro. Tra i servizi offerti è da segnalare la Biblioteca Umanistica, la più grande del sistema universitario fiorentino e una delle più grandi e prestigiose biblioteche universitarie d'Italia.

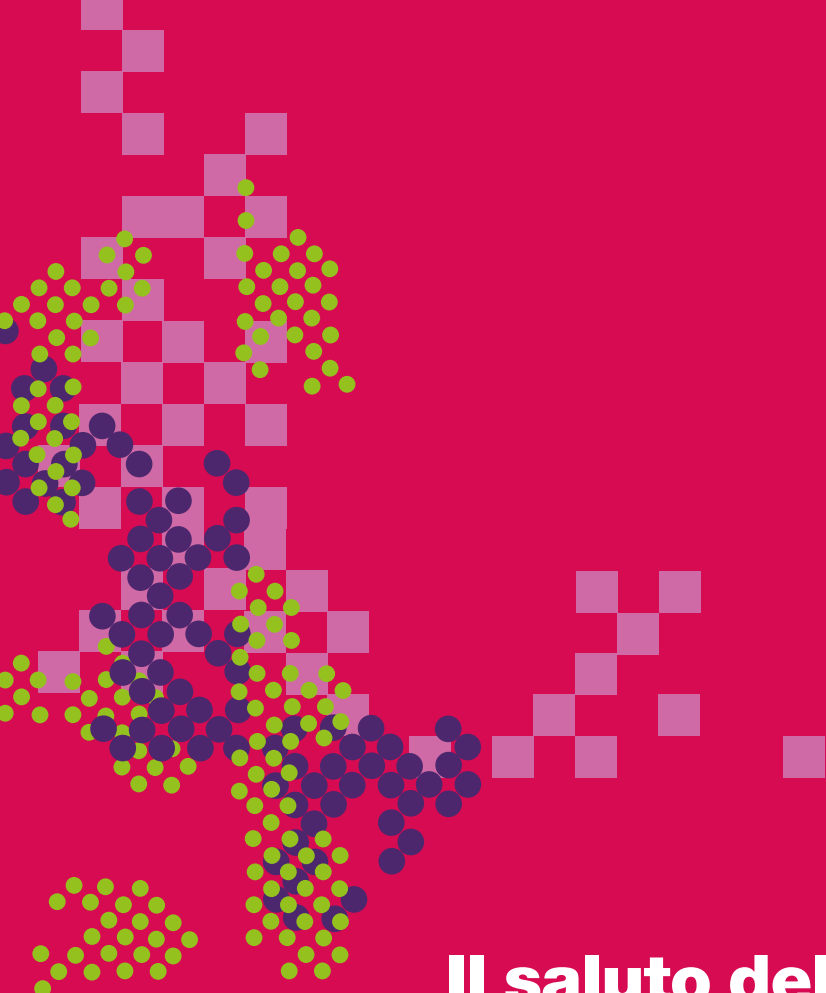

Il saluto del Presidente

Margherita Azzari

Presidente Scuola di
Studi Umanistici e della Formazione

I docenti, il personale amministrativo e il presidente della Scuola danno il benvenuto a quanti desiderano intraprendere un percorso di studio e ricerca nell'ambito delle scienze umanistiche e della formazione nel centro storico di Firenze. Le attività didattiche sono infatti distribuite in sei prestigiose sedi nel cuore della città, vicino alle principali istituzioni culturali con le quali la Scuola intrattiene da sempre forti legami di collaborazione e di comune progettualità.

La qualità della didattica è garantita, oltre che da un costante impegno di ricerca e sperimentazione, anche da crescenti investimenti nella realizzazione di aule attrezzate in modo da rispondere sempre meglio alle esigenze di efficienza, accessibilità e innovazione.

Nelle sedi di via San Gallo, di via Santa Reparata, di via Capponi, di via Laura, di via della Pergola e di piazza Brunelleschi (dove ha sede la Biblioteca Umanistica, la più grande del sistema universitario fiorentino e una delle più grandi e prestigiose biblioteche universitarie d'Italia) si trovano aule, laboratori, spazi per lo studio e, in via Laura, anche un Baby Pit Stop per le mamme che allattano.

piano della formazione

1° ciclo
laurea
triennale

primo anno

secondo anno

terzo anno

2° ciclo
laurea
magistrale

quarto anno

quinto anno

3° ciclo
specializzazioni

primo anno

secondo anno

terzo anno

LM-85 bis
**Scienze della
formazione primaria**

LM-50
**Dirigenza scolastica
e pedagogia clinica**

LM-57 / LM-85
**Scienze
dell'educazione
degli adulti della
formazione continua e
scienze pedagogiche**
interclasse

LM-2
Archeologia

LM-15
**Filologia, letteratura
e storia dell'antichità**

LM-14
Filologia moderna

LM-89
Storia dell'arte

L-19
**Scienze dell'educazione
e della formazione**

L-3
**DAMS Discipline delle arti,
della musica e dello spettacolo**

L-5
Filosofia

L-10
Lettere

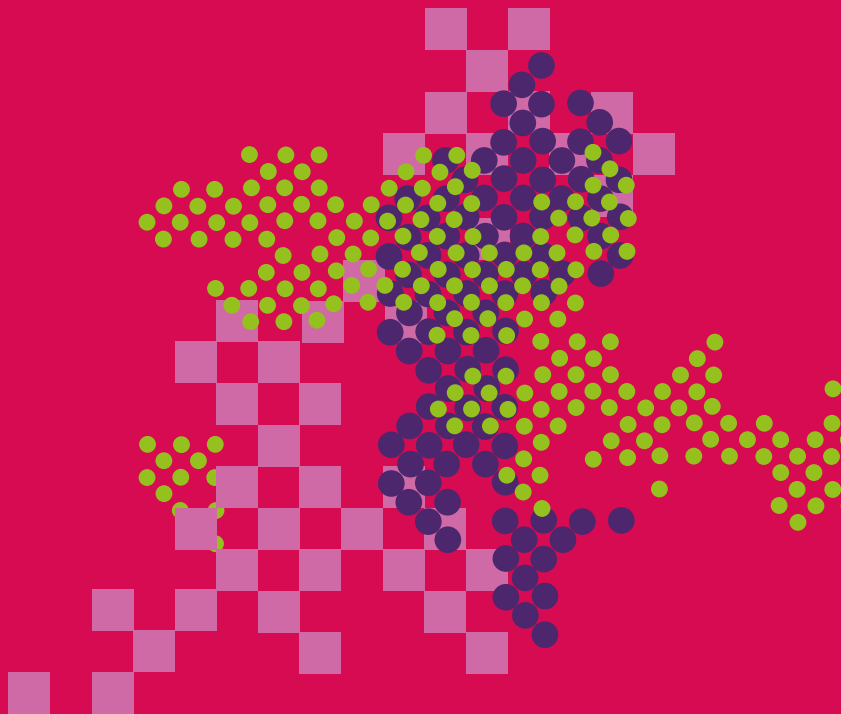

**I nostri
percorsi di studio**

Corsi di Studio Triennali area Umanistica

L-3

DAMS

**Discipline delle Arti
della Musica e
dello Spettacolo**

www.dams.unifi.it

Classe delle lauree in
Discipline delle arti
figurative, della musica,
dello spettacolo
e della moda

Il Corso di Studio in Discipline delle Arti, della Musica e dello Spettacolo offre una preparazione culturale di tipo storico-critico. I laureati in DAMS pertanto acquisiranno capacità di comprensione di testi saggistici e critici relativi al settore e, al termine degli studi, saranno in grado di raccogliere, analizzare e interpretare fonti per lo studio delle discipline del teatro, del cinema e della musica. Il percorso formativo prevede un'articolazione in attività di base (letterature, storia), materie caratterizzanti (teatro, cinema, musica) e esperienze di studio in ambito archivistico e laboratoriale. Gli studenti del Corso di Studio DAMS possono effettuare tirocini presso le più importanti istituzioni teatrali, musicali e cinematografiche sulla base di convenzioni stipulate tra l'Università degli Studi di Firenze e aziende, enti e istituzioni del territorio. Il Corso di Studio in DAMS è destinato a formare le figure professionali di redattore, caposervizio e critico presso gli organi di informazione, per gli ambiti relativi al cinema, alla musica e al teatro; redattore e operatore in ambito editoriale; addetto o capo ufficio stampa; consulente artistico presso istituzioni concertistiche, enti teatrali, cinematografici e televisivi; archivisti e bibliotecari in archivi e biblioteche specializzate; operatori nell'ideazione e programmazione di eventi culturali.

I anno

a.a. 2019/2020

Codice	Esami	CFU	SSD
B003469	Letteratura italiana	12	L-FIL-LET/10
B003494	Storia del cinema	12	L-ART/06
B003501	Storia del teatro e dello spettacolo	12	L-ART/05
B003541	Storia della musica	12	L-ART/07
B003613	Storia moderna	6	M-STO/02
B024131	Letteratura inglese	6	L-LIN/10

II anno
a.a. 2020/2021

Codice	Esami	CFU	SSD
B009899	Etnomusicologia	6	L-ART/08
B026316	Drammaturgia classica	6	L-FIL-LET/05
B003478	Letteratura tedesca	6	L-LIN/13
B003522	Storia del teatro medievale e rinascimentale	6	L-ART/05
B003529	Storia della danza e del mimo	6	L-ART/05
B003558	Storia della musica moderna e contemporanea	6	L-ART/07
B020710	Storia della radio e della televisione	12	L-ART/06
B003609	Storia dell'arte contemporanea	12	L-ART/03

III anno
a.a. 2021/2022

Codice	Esami	CFU	SSD
B002944	Drammaturgia musicale	6	L-ART/07
B003393	Estetica	6	M-FIL/04
B003524	Storia del teatro moderno e contemporaneo	6	L-ART/05
B008959	Teoria e tecnica delle comunicazioni di massa	6	SPS/08
9 CFU a scelta			
B024680	Laboratorio discipline teatrali	6	
B024681	Laboratorio discipline cinematografiche	3	
B004591	Laboratorio di esegesi e rilevazione architettonica degli edifici teatrali	3	
B024682	Laboratorio discipline musicali	3	
B006791	Tirocinio, altre	9	
B024683	Tirocinio, altre	6	
B024684	Tirocinio, altre	3	
Attività obbligatorie			
B006789	Conoscenza lingua straniera	3	
B006790	Ulteriori conoscenze linguistiche	3	
	A scelta libera*	12	
B006787	Prova finale di laurea	9	

*12 CFU a libera scelta dello studente dall'offerta didattica dell'Ateneo

L-5
Filosofia
www.ltfilosofia.unifi.it

Classe delle lauree
in Filosofia

Il Corso di Studio in Filosofia fornisce allo studente una formazione di base ampia, compatta e ben strutturata sia rispetto alla conoscenza dell'evoluzione del pensiero filosofico, sia negli ambiti specifici della ricerca teoretica, epistemologica, logica e filosofico-scientifica, etica, politica ed estetica. La preparazione così acquisita formerà nello studente la disposizione a riconoscere con spirito critico le strutture concettuali operanti nei processi culturali, la capacità di applicare le conoscenze della tradizione storico-filosofica ai risultati della ricerca teorica attuale e l'attitudine a stabilire rapporti tra le conoscenze possedute e le problematiche del pensiero scientifico. Lo studente giunge così alla determinazione di giudizi autonomi su temi politici e sociali, su questioni scientifiche e sulle loro ricadute di interesse pubblico, su interrogativi etici ed esistenziali.

I anno
a.a. 2019/2020

Codice	Esami	CFU	SSD
B030369	Filosofia morale 1	12	M-FIL/03
B003386	Filosofia politica	12	SPS/01
B003373	Filosofia teoretica 1	12	M-FIL/01
B003378	Logica 1	12	M-FIL/02
B026358	Storia della filosofia	6	M-FIL/06
B026289	Storia della filosofia antica	6	M-FIL/07

Il anno
a.a. 2020/2021

Codice	Esami	CFU	SSD
B003686	Estetica	6	M-FIL/04
B003685	Storia dell'estetica	6	M-FIL/04
B003697	Storia della filosofia medievale	6	M-FIL/08
B003649	Storia moderna	12	M-STO/02
B029289 B027960	<i>un esame a scelta tra</i> - Storia della filosofia moderna - Storia della filosofia 2	6	M-FIL/06
B015253 B030044 B026359 B026399	<i>12 CFU a scelta tra</i> - Antropologia filosofica - Etica applicata - Filosofia della mente - Logica 2	6	M-FIL/03 M-FIL/03 M-FIL/01 M-FIL/02
B004226 B003392 B003403 B003682 B030041	<i>12 CFU a scelta tra</i> - Filosofia della logica e del linguaggio - Filosofia della scienza - Filosofia sociale - Storia della filosofia morale - Elementi di Teoria della conoscenza	6	M-FIL/02 M-FIL/02 SPS/01 M-FIL/03 M-FIL/01

III anno
a.a. 2021/2022

Codice	Esami	CFU	SSD
B003722	Letteratura italiana	6	L-FIL-LET/10
B003411 B020904 B024131 B005601 B003478 B008318 B003731 B003377 B008093 B004852 B003735	<i>12 CFU (anticipabili al I anno) a scelta tra</i> - Letteratura francese - Letteratura greca 1 - Letteratura inglese - Letteratura latina - Letteratura tedesca - Letterature comparate - Linguistica generale - Storia contemporanea - Storia greca - Storia romana - Storia medievale	6	L-LIN/03 L-FIL-LET/02 L-LIN/10 L-FIL-LET/04 L-LIN/13 L-FIL-LET/14 L-LIN/01 M-STO/04 L-ANT/02 L-ANT/03 M-STO/01
B007847 B026360	<i>un esame a scelta tra</i> - Geografia politica - Istituzioni di sociologia	6	M-GGR/01 SPS/07
6 CFU a scelta			
B024487	Abilità informatiche per le discipline umanistiche	6	
B006379	Conoscenza lingua straniera 2	6	
B030043	Servizi di orientamento al lavoro	1	
B030042	Tirocinio	5	
Attività obbligatorie			
B006360	Conoscenza lingua straniera	6	
	A scelta libera*	12	
B006303	Prova finale	12	

*12 CFU a libera scelta dello studente dall'offerta didattica dell'Ateneo

L-10 **Lettere**

www.cdslettere.unifi.it

Classe delle
lauree in Lettere

Il Corso di Studio si articola in due curricula:

1. antico;
2. moderno.

Per permettere l'approfondimento specifico delle competenze dello studente nella cultura italiana e nella cultura antica greca e latina. Per conseguire la laurea lo studente deve aver acquisito 180 CFU e adempiere a tutti gli altri obblighi. La formazione dello studente impegnato a tempo pieno prevede di norma l'acquisizione di 60 CFU per anno. Lo studente che abbia ottenuto 168 CFU e adempiuto a quanto previsto dalla struttura didattica prima della scadenza del triennio è comunque ammesso a sostenere la prova finale.

Per ottemperare alle esigenze di razionalizzazione e, insieme, di potenziamento delle esperienze formative il numero degli esami previsti è stato contenuto entro i 17 per entrambi i curricula (come 1 conta convenzionalmente, a norma di legge, l'acquisizione comunque ottenuta dei CFU a scelta libera).

Tale riduzione, in linea con lo spirito del DM 270, ha privilegiato le esperienze ritenute fondanti e indispensabili per una formazione di base. In coerenza con gli obiettivi formativi del Corso di Studio è infatti presente un nucleo ampio e significativo di discipline comuni incentrate sui settori scientifico-disciplinari L-FIL-LET/04-Lingua e letteratura latina, L-FIL-LET/10-Letteratura italiana, L-FIL-LET/12-Linguistica italiana, L-LIN/01Glotologia e Linguistica, corredate di esperienze nelle discipline storiche (L-ANT/03-Storia romana), geografiche (M-GGR/01-Geografia) e filosofiche (M-FIL/06-Storia della filosofia, M-FIL/07 Storia della filosofia antica, M-FIL/08 Storia della filosofia medievale; M-FIL/02 Logica e filosofia della scienza, MFIL/03 Filosofia morale,

M-FIL/04 Estetica), che sono state incluse nel percorso formativo per il loro oggettivo rilievo nella prospettiva di una preparazione culturale di base il più possibile ad ampio raggio.

Ciascun curriculum indirizza poi gli studenti all'approfondimento delle discipline legate da una parte alla storia del patrimonio culturale italiano (con l'approfondimento dei settori già presenti nei CFU comuni e l'indispensabile aggiunta di settori come L-FIL-LET/11 Letteratura italiana moderna e contemporanea, L-FIL-LET/13 Filologia italiana, L-FIL-LET/09 Filologia romanza, L-ART/01 Storia dell'arte medievale e L-ART/02 Storia dell'arte moderna) e dall'altra alla conoscenza della cultura greca e romana nei suoi aspetti storici e letterari (con l'approfondimento della Storia romana e l'aggiunta di settori come L-FIL-LET/02 Lingua e letteratura greca, L-FIL-LET/05 Filologia classica, L-ANT/02 Storia greca, L-ANT/07 Archeologia e storia dell'arte greca e romana). Le attività formative Affini e Integrative, alle quali sono stati assegnati 18 CFU per il curriculum antico e 24 CFU per il curriculum moderno, sono state individuate negli ambiti storici (con un'offerta che si estende dalle discipline di base, come M-STO/01-Storia Medievale, M-STO/02-Storia moderna, M-STO/04-Storia contemporanea, a settori più specifici come L-ANT/05-Papirologia, L-ANT/09-Topografia dell'Italia antica, M-STO/08-Archivistica, Bibliografia e Biblioteconomia, M-STO/09 Paleografia), in ambito orientalistico (L-OR/08-Lingua e Letteratura ebraica, L-OR/18-Lingua e letteratura sanscrita, L-OR/01-Storia del vicino oriente antico), e in quello di alcune letterature europee moderne (L-LIN/10 Letteratura inglese, L-LIN/03 Francese, L-LIN/13 Letteratura tedesca, L-LIN/05 Letteratura spagnola, L-LIN/21 Letteratura russa).

Sono stati inoltre previsti possibili ampliamenti in SSD come L-FIL-LET/05 o L-FIL-LET/13, per poter rendere conto della loro varietà con l'inserimento di insegnamenti quali Drammaturgia Classica o Filologia Dante-sca, ampliabili con discipline quali L-FIL-LET/06-Letteratura cristiana antica; o per potenziare le conoscenze in discipline fondanti per il curriculum antico come L-FIL-LET/02-Lingua e letteratura greca o L-FIL-LET/04-Lingua e letteratura latina. Il gruppo delle attività formative Affini e Integrative comprende poi un gruppo di discipline funzionali all'acquisizione di CFU negli ambiti A, B e C del percorso FIT (percorso di formazione iniziale, tirocinio e inserimento nella funzione docente per i docenti della scuola secondaria): M-PED/01-Pedagogia generale per l'insegnamento, M-PSI/04-Psicologia dell'educazione, M-DEA/01-Antropologia culturale per la scuola.

Allo scopo di consentire la massima elasticità per l'accesso a Corsi di Studio magistrale mirati alla formazione per l'accesso all'insegnamento nella scuola secondaria, o per la carriera universitaria in specifici ambiti disciplinari, o per attività professionali post laurea triennale, il Corso di Studio prevede 18 CFU a scelta dello studente, che potrà così configurare, con l'aiuto dei delegati all'orientamento e dei docenti, il piano di studio più adeguato in funzione delle proprie esigenze formative. Si prevedono inoltre 12 CFU per il curriculum antico e 6 CFU per il curriculum moderno nelle Ulteriori attività, sotto forma di laboratorio in ambito linguistico e informatico o di esperienze in stage e tirocini presso enti e istituzioni convenzionati con la Scuola e il Corso di Studio (queste ultime per il solo curriculum antico: nel curriculum moderno potranno essere eventualmente recuperate tra i CFU a scelta dello studente).

Alla prova finale sono stati attribuiti in entrambi i curricula 12 CFU. Per potere essere ammessi alla prova finale gli studenti dovranno dimostrare la conoscenza di livello B2 di una lingua dell'Unione Europea (comprendendo l'inglese) per 6 CFU, come richiesto dalle tabelle per l'accesso alla LM-14 e alla LM-15.

D85
Curriculum
Lettere Antiche
I anno
 a.a. 2019/2020

Codice	Esami	CFU	SSD
B006329	Letteratura italiana	12	L-FIL-LET/10
B020900	Letteratura latina 1	6	L-FIL-LET/04
B004466	Linguistica generale	12	L-LIN/01
B004475	Storia greca	12	L-ANT/02
B020904	Letteratura greca 1	6	L-FIL-LET/02
B004480	<i>un esame a scelta tra</i> - Archeologia e storia dell'arte greca	6	L-ANT/02
B004450			
6 CFU di laboratorio a scelta tra			
B019101	Laboratorio di lingua greca	6	
B019102	Laboratorio di lingua greca 1	3	
B019103	Laboratorio di lingua greca 2	3	
B020750	Laboratorio di lingua latina	6	
B019099	Laboratorio di lingua latina 1	3	
B019100	Laboratorio di lingua latina 2	3	

Il anno
a.a. 2020/2021

Codice	Esami	CFU	SSD
B004010	Geografia	12	M-GGR/01
B004477	Storia Romana	12	L-ANT/03
B004613	Filologia Classica	6	L-FIL-LET/05
B020962	Letteratura Greca 2	6	L-FIL-LET/02
B026249 B026288 B026251 B005392 B026289 B026291	<i>un esame a scelta tra</i> - Estetica - Filosofia Morale - Logica - Storia della Filosofia - Storia della Filosofia Antica - Storia della Filosofia Medievale	6	M-FIL/04 M-FIL/03 M-FIL/02 M-FIL/06 M-FIL/07 M-FIL/08
B029300 B027607 B020902	<i>un esame a scelta tra</i> - Didattica della lingua latina - Letteratura latina generi e forme - Letteratura latina 2	6	L-FIL-LET/04
B026263 B026257 B026294 B026297 B004449 B004448 B026268 B002980 B026258	<i>due esami a scelta tra</i> - Archivistica - Drammaturgia classica - Filologia medievale e umanistica - Letteratura cristiana antica - Paleografia - Papirologia - Storia del Cristianesimo - Storia medievale - Topografia dell'Italia antica	6	M-STO/08 L-FIL-LET/05 L-FIL-LET/13 L-FIL-LET/06 M-STO/09 L-ANT/05 M-STO/07 M-STO/01 L-ANT/09

III anno

a.a. 2021/2022

Codice	Esami	CFU	SSD
B006360	Conoscenza lingua straniera	6	
B004022	Storia della lingua italiana	12	L-FIL-LET/12
B029302	<i>un esame a scelta tra</i> - Antropologia culturale per la scuola	6	M-DEA/01
B026272	- Biblioteconomia		M-STO/08
B026275	- Lingua e letteratura ebraica		L-OR/08
B026277	- Lingua e letteratura sanscrita		L-OR/18
B029301	- Pedagogia generale per l'insegnamento		M-PED/01
B029327	- Psicologia dell'educazione		M-PSI/04
B011268	- Storia contemporanea		M-STO/04
B026278	- Storia del vicino oriente antico		L-OR/01
B008682	- Storia moderna	M-STO/02	
6 CFU di laboratorio o tirocinio a scelta			
B020964	Laboratorio di Informatica	3	
B014845	Laboratorio di Italiano Scritto	3	
B026280	Laboratorio di Sanscrito	3	
B026287	Tirocinio	6	
Attività obbligatorie			
	A scelta libera*	18	
B006303	Prova finale	12	

*18 CFU a libera scelta dello studente dall'offerta didattica dell'Ateneo

D86
Curriculum
Lettere Moderne
I anno
 a.a. 2019/2020

Codice	Esami	CFU	SSD
B004052	Letteratura Italiana	12	L-FIL-LET/10
B009553	Letteratura Latina	12	L-FIL-LET/04
B004019	Linguistica generale	12	L-LIN/01
B004022	Storia della Lingua Italiana	12	L-FIL-LET/12
B004852	Storia Romana	6	L-ANT/03
6 CFU di laboratorio a scelta			
B020973	Laboratorio di Analisi del Testo	3	
B020964	Laboratorio di Informatica	3	
B014845	Laboratorio di Italiano scritto A-L	3	
B014845	Laboratorio di Italiano scritto M-Z	3	
B020750	Laboratorio di Lingua Latina	6	

Il anno
a.a. 2020/2021

Codice	Esami	CFU	SSD
B004009	Filologia Romanza	6	L-FIL-LET/09
B004010	Geografia	12	M-GGR/01
B004014	Letteratura Italiana Moderna e Contemporanea	12	L-FIL-LET/11
B027615	Generi e Forme della Letteratura Italiana	6	L-FIL-LET/10
B004687	Grammatica Italiana	6	L-FIL-LET/12
B029302	<i>un esame a scelta tra</i> - Antropologia culturale per la scuola	6	M-DEA/01
B026263	- Archivistica		M-STO/08
B029304	- Letteratura Francese		L-LIN/03
B029303	- Letteratura Inglese		L-LIN/10
B029307	- Letteratura Russa		L-LIN/21
B029306	- Letteratura Spagnola		L-LIN/05
B029305	- Letteratura Tedesca		L-LIN/13
B004449	- Paleografia		M-STO/09
B029301	- Pedagogia generale per l'insegnamento	M-PED/01	
B029327	- Psicologia dell'educazione	M-PSI/04	
B004026	<i>un esame a scelta tra</i> - Filologia Italiana	6	L-FIL-LET/13
B004027	- Filologia Medievale e Umanistica		
B004062	- Letteratura Umanistica		
Attività obbligatorie			
	A scelta libera*	6	

*6 CFU a libera scelta dello studente dall'offerta didattica dell'Ateneo

III anno
a.a. 2021/2022

Codice	Esami	CFU	SSD
B006360	Conoscenza lingua straniera	6	
B011268 B002980 B008682	<i>due esami a scelta tra</i> - Storia Contemporanea - Storia Medievale - Storia Moderna	6	M-STO/04 M-STO/01 M-STO/02
B026249 B026288 B026251 B005392 B026289 B026291	<i>un esame a scelta tra</i> - Estetica - Filosofia Morale - Logica - Storia della Filosofia - Storia della Filosofia Antica - Storia della Filosofia Medievale	6	M-FIL/04 M-FIL/03 M-FIL/02 M-FIL/06 M-FIL/07 M-FIL/08
B026272 B026306 B026308 B026297 B026275 B004448 B026268	<i>un esame a scelta tra</i> - Biblioteconomia - Filologia Classica - Filologia Dantesca - Letteratura Cristiana Antica - Lingua e Letteratura Ebraica - Papirologia - Storia del Cristianesimo	6	M-STO/08 L-FIL-LET/05 L-FIL-LET/13 L-FIL-LET/06 L-OR/08 L-ANT/05 M-STO/07
B026311 B004023 B026313 B026312	<i>un esame a scelta tra</i> - Storia dell'arte Medievale - Storia dell'arte Moderna - Storia Greca - Storia Romana 2	6	L-ART/01 L-ART/02 L-ANT/02 L-ANT/03
Attività obbligatorie			
	A scelta libera*	12	
B006303	Prova finale	12	NN

*12 CFU a libera scelta dello studente dall'offerta didattica dell'Ateneo

L-11
**Lingue,
Letterature e
Studi Interculturali**

www.cl-llsi.unifi.it

Classe delle lauree in
Lingue e culture moderne

Il Corso di Studi in Lingue, Letterature e Studi Interculturali offre un'ampia scelta di lingue e letterature europee (Francese, Inglese, Portoghese, Russo, Spagnolo, Slave comparate, Tedesco, Ugro-finniche) ed extra-europee (Arabo, Cinese, Ebraico, Giapponese, Turco) e una serie di insegnamenti, sia nelle materie di base sia nelle affini e integrative, che permettono approfondimenti storico-critici e interculturali. L'offerta formativa del CdS consente la scelta tra tre curricula.

Il curriculum in **Studi Linguistici, Letterari e Interculturali** promuove lo studio di due lingue straniere e delle relative letterature e si pone come obiettivi l'apprendimento dei metodi della linguistica, della filologia e della critica letteraria e la formazione interculturale oltre all'acquisizione di conoscenze storiche e geografiche, che aprono all'occupazione nell'ambito dei servizi e delle istituzioni culturali nonché dell'editoria e della cultura digitale.

I due curricula bilaterali – **Studi bilaterali Italo-Tedeschi e Studi bilaterali Italo-Ungheresi** – offrono programmi per la formazione di competenze nell'ambito della lingua, della letteratura e della civiltà italiana e rispettivamente dell'Ungheria o dei paesi di lingua tedesca. Entrambi prevedono la possibilità del doppio titolo. Ai curricula bilaterali si accede mediante un colloquio di selezione previsto secondo il relativo bando pubblicato sul sito web della Scuola.

La frequenza dei corsi è obbligatoria e presuppone la partecipazione ad almeno due terzi delle lezioni. Gli studenti sostengono gli esami di lingua e di letteratura secondo l'ordine delle diverse annualità. Eccetto che come esame a scelta libera, la letteratura deve essere sempre corrispondente alla lingua scelta; gli insegnamenti di filologia si intendono a scelta fra le filologie attinenti alla prima o alla seconda lingua scelta dallo studente.

Gli obiettivi formativi del CdS sono quelli della classe di laurea L-11:

- a. la padronanza scritta e orale di almeno due lingue straniere (di cui una europea), nonché del patrimonio letterario e culturale delle civiltà di cui sono espressione;
- b. una solida formazione di base in linguistica teorica e in lingua e letteratura italiana;
- c. la capacità di utilizzare i principali strumenti informatici e della comunicazione telematica negli ambiti specifici di competenza.

I laureati del CdS possono ambire alle seguenti professioni:

- a. Mediatori interculturali in enti pubblici (ad. es. tribunali, centri nazionali e internazionali di accoglienza e volontariato e di assistenza, scuole e università);
- b. Operatori linguistici nell'industria e nel terziario culturale (editoria, agenzie letterarie e culturali, modo dell'arte e dello spettacolo), consulenti culturali nell'editoria e nel giornalismo;
- c. Produttori e programmatori di eventi culturali (incontri, convegni, manifestazioni, festival, ecc..).

D42
Curriculum
Studi Linguistici,
Letterari e
Interculturali
I anno
 a.a. 2019/2020

Codice	Esami	CFU	SSD
B014698	<i>un esame a scelta tra</i> - Letteratura italiana moderna e contemporanea (A-L) - Letteratura italiana moderna e contemporanea (M-Z)	6	L-FIL-LET/11
B016507*	<i>un esame a scelta tra (linguistica)</i> - Linguistica generale (A-L) - Linguistica generale (M-Z)	12	L-LIN/01
B004650 B004655 B004655 B004663 B004657 B004654 B004656 B013932 B004667	<i>un esame a scelta tra (lingua europea)</i> - Lingua francese 1 - Lingua inglese 1 (M-Z) - Lingua inglese 1 (A-L) - Lingua portoghese e brasiliana 1 - Lingua russa 1 - Lingua spagnola 1 - Lingua tedesca 1 - Lingue slave comparate 1 (Lingua ceca, lingua polacca, lingua serbo-croata) - Lingue ugrofinniche 1 (Lingua finlandese e ungherese)	12	L-LIN/04 L-LIN/12 L-LIN/12 L-LIN/09 L-LIN/21 L-LIN/07 L-LIN/14 L-LIN/21 L-LIN/19
B007853 B004672 B007852 B004650 B004673 B004655 B004655 B004663 B004657 B004654 B004656 B004671 B013932 B004667	<i>un esame a scelta tra (lingua europea o extra UE)</i> - Lingua araba 1 - Lingua cinese 1 - Lingua ebraica 1 - Lingua francese 1 - Lingua giapponese 1 - Lingua inglese 1 (M-Z) - Lingua inglese 1 (A-L) - Lingua portoghese e brasiliana 1 - Lingua russa 1 - Lingua spagnola 1 - Lingua tedesca 1 - Lingua turca 1 - Lingue slave comparate 1 (Lingua ceca, lingua polacca, lingua serbo-croata) - Lingue ugrofinniche 1 (Lingua finlandese e lingua ungherese)	12	L-OR/12 L-OR/21 L-OR/08 L-LIN/04 L-OR/22 L-LIN/12 L-LIN/12 L-LIN/09 L-LIN/21 L-LIN/07 L-LIN/14 L-OR/13 L-LIN/21 L-LIN/19

B029302 B011898 B004982 B030055	<i>un esame a scelta tra</i> - Antropologia culturale per la scuola - Geografia - Storia contemporanea - Storia medievale	6	M-DEA/01 M-GGR/01 M-STO/04 M-STO/01
B026391 B014696 B003394 B004173 B026393	<i>un esame a scelta tra (affini e integrative)</i> - Didattica delle lingue moderne - Letteratura italiana - Storia del teatro e dello spettacolo - Storia dell'arte moderna - Storia della filosofia	6	L-LIN/02 L-FIL-LET/10 L-ART/05 L-ART/02 M-FIL//06
1 prova in			
B024361 *	Laboratorio di cultura digitale per studi linguistico-letterari (M-Z)	6	
B024361 *	Laboratorio di cultura digitale per studi linguistico-letterari (A-L)	6	

Codice	Esami	CFU	SSD
B004640	<i>un esame a scelta tra</i> - Letterature comparate (A-L) - Letterature comparate (M-Z)	6	L-FIL-LET/14
B004864 B004863 B004868 B004867	<i>un esame a scelta tra (obbligatoriamente nella Filologia relativa a una delle due lingue scelta)</i> - Filologia germanica - Filologia romanza - Filologia slava - Filologia ugrofinnica	6	L-FIL-LET/15 L-FIL-LET/09 L-LIN/21 L-LIN/19
B004674 B004676 B004676 B004679 B004675 B004678 B004681 B014070 B004684	<i>un esame a scelta tra (letteratura e lingua europea)</i> - Letteratura francese 1 - Letteratura inglese 1 (A-L) - Letteratura Inglese 1 (M-Z) - Letteratura russa 1 - Letteratura spagnola 1 - Letteratura tedesca 1 - Letterature portoghese e brasiliana 1 - Letterature slave comparate 1 (Letteratura ceca, polacca, serbo-croata) - Letterature ugrofinniche 1 (Letteratura finlandese e Letteratura ungherese)	12	L-LIN/03 L-LIN/10 L-LIN/10 L-LIN/21 L-LIN/05 L-LIN/13 L-LIN/08 L-LIN/21 L-LIN/19
B007857 B004688 B014679 B004674 B004689 B004676 B004676 B004679 B004675 B004678 B004686 B004681 B014070 B004684	<i>un esame a scelta tra (letteratura e lingua europea o extra UE)</i> - Letteratura araba 1 - Letteratura cinese 1 - Letteratura ebraica 1 - Letteratura francese 1 - Letteratura giapponese 1 - Letteratura inglese 1 (A-L) - Letteratura Inglese 1 (M-Z) - Letteratura russa 1 - Letteratura spagnola 1 - Letteratura tedesca 1 - Letteratura turca 1 - Letterature portoghese e brasiliana 1 - Letterature slave comparate 1 (Letteratura ceca, polacca, serbo-croata) - Letterature ugrofinniche 1 (Letteratura finlandese e Letteratura ungherese)	12	L-OR/12 L-OR/21 L-OR/08 L-LIN/03 L-OR/22 L-LIN/10 L-LIN/10 L-LIN/21 L-LIN/05 L-LIN/13 L-OR/13 L-LIN/08 L-LIN/21 L-LIN/19

Un secondo esame nella lingua europea scelta al I anno			
B004698	Lingua francese 2	12	L-LIN/04
B004700	Lingua inglese 2	12	L-LIN/12
B030053	Lingua portoghese e brasiliana 2	12	L-LIN/09
B004704	Lingua russa 2	12	L-LIN/21
B004699	Lingua spagnola 2	12	L-LIN/07
B004701	Lingua tedesca 2	12	L-LIN/14
B014688	Lingue slave comparate 2 (Lingua ceca, lingua polacca, lingua serbo-croata)	12	L-LIN/21
B014693	Lingue ugrofinniche 2 (Lingue ungherese e lingue finlandese)	12	L-LIN/19
Un secondo esame nella lingua europea o extra-UE scelta al I anno			
B014689	Lingua araba 2	12	L-OR/12
B014684	Lingua cinese 2	12	L-OR/21
B014690	Lingua ebraica 2	12	L-OR/08
B004698	Lingua francese 2	12	L-LIN/04
B014685	Lingua giapponese 2	12	L-OR/22
B004700	Lingua inglese 2	12	L-LIN/12
B030053	Lingua portoghese e brasiliana 2	12	L-LIN/09
B004704	Lingua russa 2	12	L-LIN/21
B004699	Lingua spagnola 2	12	L-LIN/07
B004701	Lingua tedesca 2	12	L-LIN/14
B014691	Lingua turca 2	12	L-OR/13
B014688	Lingue slave comparate 2 (Lingua ceca, lingua polacca, lingua serbo-croata)	12	L-LIN/21
B014693	Lingue ugrofinniche 2 (lingue finlandese e lingua ungherese)	12	L-LIN/19

III anno

a.a. 2021/2022

Codice	Esami	CFU	SSD
B030075	<i>un esame a scelta tra</i> - Filologia germanica C - Filologia romanza C - Filologia slava C - Filologia ugrofinnica C - Letteratura italiana 2 - Letteratura italiana moderna e contemporanea 2 - Letterature comparate (c) - Pedagogia generale per l'insegnamento - Psicologia dell'educazione	6	L-FIL-LET/15
B030076			L-FIL-LET/09
B030078			L-LIN/21
B030077			L-LIN/19
B016665			L-FIL.LET/10
B016666			L-FIL-LET/11
B014069			L-FIL-LET/14
B029391			M-PED/01
B029327			M-PSI/04
B004710	<i>un esame a scelta tra (letteratura della lingua europea)</i> - Letteratura francese 2 - Letteratura inglese 2 (A-I) - Letteratura inglese 2 (J-Z) - Letteratura russa 2 - Letteratura spagnola 2 - Letteratura tedesca 2 - Letterature portoghese e brasiliana 2 - Letterature slave comparate 2 (Letteratura ceca, polacca, serbo-croata) - Letterature ugrofinniche 2 (Letteratura finlandese e letteratura ungherese)	12	L-LIN/03
B004714			L-LIN/10
B004714			L-LIN/10
B004717			L-LIN/21
B004711			L-LIN/05
B005374			L-LIN/13
B014664			L-LIN/08
B014673			L-LIN/21
B014667			L-LIN/19

	<i>un esame a scelta tra (letteratura della lingua europea o extraeuropea)</i>		
B014668	- Letteratura araba 2	12	L-OR/12
B014672	- Letteratura cinese 2		L-OR/21
B014669	- Letteratura ebraica 2		L-OR/08
B004710	- Letteratura francese 2		L-LIN/03
B014671	- Letteratura giapponese 2		L-OR/22
B004714	- Letteratura inglese 2 (A-I)		L-LIN/10
B004714	- Letteratura inglese 2 (J-Z)		L-LIN/10
B004717	- Letteratura russa 2		L-LIN/21
B004711	- Letteratura spagnola 2		L-LIN/05
B005374	- Letteratura tedesca 2		L-LIN/13
B014670	- Letteratura turca 2		L-OR/13
B014664	- Letterature portoghese e brasiliiana 2		L-LIN/08
B014673	- Letterature slave comparate 2 (Letteratura ceca, polacca, serbo-croata)		L-LIN/21
B014667	- Letterature ugrofinniche 2 (letteratura finlandese e letteratura ungherese)		L-LIN/19
Un terzo esame in una delle due lingue studiate a scelta tra			
B030082	Lingua araba 3	6	L-OR/12
B030084	Lingua cinese 3	6	L-OR/21
B030081	Lingua ebraica 3	6	L-OR/08
B030051	Lingua francese 3	6	L-LIN/04
B030085	Lingua giapponese 3	6	L-OR/22
B030058	Lingua inglese 3	6	L-LIN/12
B030054	Lingua portoghese e brasiliiana 3	6	L-LIN/09
B030080	Lingua russa 3	6	L-LIN/21
B030052	Lingua spagnola 3	6	L-LIN/07
B030057	Lingua tedesca 3	6	L-LIN/14
B030083	Lingua turca 3	6	L-OR/13
B030079	Lingue slave comparate 3 (Lingua ceca, lingua polacca, lingua serbo-croata)	6	L-LIN/21
B030059	Lingue ugrofinniche 3 (lingua finlandese e lingua ungherese)	6	L-LIN/19
Attività obbligatorie			
	A scelta libera*	12	
B006303	Prova finale	12	

*12 CFU a libera scelta
dello studente dall'offerta
didattica dell'Ateneo

C09
Curriculum
Studi Bilaterali
Italo-Tedeschi
I anno

a.a. 2019/2020

Codice	Esami	CFU	SSD	
B004638	Letteratura italiana	6	L-FIL-LET/10	
B004642	Linguistica generale	6	L-LIN/01	
B004656	Lingua tedesca 1	12	L-LIN/14	
B029302	<i>un esame a scelta tra</i> - Antropologia culturale per la scuola	6	M-DEA/01	
B011898	- Geografia		M-GGR/01	
B04982	- Storia contemporanea		M-STO/04	
B030055	- Storia medievale		M-STO/01	
B004650	<i>un esame a scelta (seconda lingua)</i> - Lingua francese 1	12	L-LIN/04	
B004655	- Lingua inglese 1 (M-Z)		L-LIN/12	
B004655	- Lingua inglese 1 (A-L)		L-LIN/12	
B004663	- Lingua portoghese e brasiliana 1		L-LIN/09	
B004657	- Lingua russa 1		L-LIN/21	
B004654	- Lingua spagnola 1		L-LIN/07	
B013932	- Lingue slave comparate 1 (Lingua ceca, lingua polacca, lingua serbo-croata)		L-LIN/21	
B004667	- Lingue ugrofinniche 1 (Lingua finlandese e lingua ungherese)		L-LIN/19	
B026391	<i>due esami a scelta tra</i> - Didattica delle lingue moderne		6	L-LIN/02
B026397	- Estetica			M-FIL/04
B026395	- Forme dello spettacolo europeo tra otto e novecento	L-ART/05		
B003394	- Storia del teatro e dello spettacolo	L-ART/05		
B004173	- Storia dell'arte moderna	L-ART/02		
B026393	- Storia della filosofia	M-FIL//06		
B016664	- Linguistica italiana b	L-FIL-LET/12		
Una prova a scelta tra				
B024361*	Laboratorio di cultura digitale per studi linguistico-letterari (M-Z)	6		
B024361*	Laboratorio di cultura digitale per studi linguistico-letterari (A-L)	6		

II anno
a.a. 2020/2021

Codice	Esami	CFU	SSD
B004877	Letteratura italiana moderna e contemporanea	12	L-FIL-LET/11
B004678	Letteratura tedesca 1	12	L-LIN/13
B004701	Lingua tedesca 2	12	L-LIN/14
B013849	Linguistica italiana	12	L-FIL-LET/12
B026816	Tirocinio	6	
B005286 B005289 B005291 B005288 B004968	<i>un esame a scelta tra (seconda letteratura)</i> - Letteratura francese 1 - Letteratura inglese 1 - Letteratura russa 1 - Letteratura spagnola 1 - Letterature portoghese e brasiliana 1	6	L-LIN/03 L-LIN/10 L-LIN/21 L-LIN/05 L-LIN/08
B021261	- Letterature slave comparate 1 (Letteratura ceca, polacca, serbo-croata)		L-LIN/21
B013195	- Letterature ugrofinniche 1 (Letteratura finlandese e Letteratura ungherese)		L-LIN/19
B004864 B004863	<i>un esame a scelta tra</i> - Filologia germanica - Filologia romanza	6	L-FIL-LET/15 L-FIL-LET/09

III anno
a.a. 2021/2022

Codice	Esami	CFU	SSD
B004716	Letteratura tedesca 2	12	L-LIN/13
B030057	Lingua tedesca 3	6	L-LIN/14
B002921 B002680 B014069 B029301	<i>un esame a scelta tra</i> - Archivistica - Biblioteconomia - Letterature comparate (c) - Pedagogia generale per l'insegnamento	6	M-STO/08 M-STO/08 L-FIL-LET/14 M-PED/01
B029327 B004108	- Psicologia dell'educazione - Storia della radio e della televisione		M-PSI/04 L-ART/06
Attività obbligatorie			
	A scelta libera*	18	
B006303	Prova finale	12	

*12 CFU a libera scelta dello studente dall'offerta didattica dell'Ateneo

C80
Curriculum
Studi Bilaterali
Italo-Ungheresi
I anno

a.a. 2019/2020

Codice	Esami	CFU	SSD
B019278	Lingue e letterature ugrofinniche 1 (finlandese e ungherese)	12	L-LIN/19
B004638	Letteratura italiana	6	L-FIL-LET/10
B029302	<i>un esame a scelta tra</i> - Antropologia culturale per la scuola	6	M-DEA/01
B011898	- Geografia		M-GGR/01
B004982	- Storia contemporanea		M-STO/04
B030055	- Storia medievale		M-STO/01
B004981	- Storia moderna		M-STO/02
B016507	<i>un esame a scelta tra (seconda lingua)</i> - Linguistica generale (A-L) - Linguistica generale (M-Z)	12	L-LIN/01
B007853	<i>un esame a scelta tra</i> - Lingua araba	12	L-OR/12
B004672	- Lingua cinese 1		L-OR/21
B007852	- Lingua ebraica 1		L-OR/08
B004650	- Lingua francese 1		L-LIN/04
B004673	- Lingua giapponese 1		L-OR/22
B004655	- Lingua inglese 1 (A-L)		L-LIN/12
B004655	- Lingua inglese 1 (M-Z)		L-LIN/12
B004663	- Lingua portoghese e brasiliana 1		L-LIN/09
B004657	- Lingua russa 1		L-LIN/21
B004654	- Lingua spagnola 1		L-LIN/07
B004656	- Lingua tedesca 1		L-LIN/14
B004671	- Lingua turca 1		L-OR/13
B013932	- Lingue slave comparate 1 (Lingua ceca, lingua polacca, lingua serbo-croata)		L-LIN/21
B026391	<i>un esame a scelta tra</i> - Didattica delle lingue moderne	6	L-LIN/02
B026397	- Estetica		M-FIL/04
B026395	- Forme dello spettacolo europeo tra otto e novecento		L-ART/05
B016664	- Linguistica italiana b		L-FIL-LET/12
B026396	- Storia del teatro e dello spettacolo		L-ART/05
B004173	- Storia dell'arte moderna		L-ART/02
B026393	- Storia della filosofia	M-FIL//06	

Una prova a scelta tra			
B024361*	Laboratorio di cultura digitale per studi linguistico-letterari (M-Z)	6	
B024361*	Laboratorio di cultura digitale per studi linguistico-letterari (A-L)	6	

Il anno
a.a. 2020/2021

Codice	Esami	CFU	SSD
B004863	Filologia romanza	6	L-FIL-LET/09
B004867	Filologia ugrofinnica	6	L-LIN/19
B004639	Letteratura italiana moderna e contemporanea	6	L-FIL-LET/11
B019300	Lingue e letterature ugrofinniche 2 (finlandese e ungherese)	12	L-LIN/19
B013933	Linguistica italiana	6	L-FIL-LET/12
B007857 B004688 B014679 B004674 B004689 B004676 B004679 B004675 B004678 B004686 B004681	<i>un esame a scelta tra (seconda letteratura)</i> - Letteratura araba 1 - Letteratura cinese 1 - Letteratura ebraica 1 - Letteratura francese 1 - Letteratura giapponese 1 - Letteratura inglese 1 - Letteratura russa 1 - Letteratura spagnola 1 - Letteratura tedesca 1 - Letteratura turca 1 - Letterature portoghese e brasiliana 1	12	L-OR/12 L-OR/21 L-OR/08 L-LIN/03 L-OR/22 L-LIN/10 L-LIN/21 L-LIN/05 L-LIN/13 L-OR/13 L-LIN/08
B014070	- Letterature slave comparate 1 (Letteratura ceca, polacca, serbo-croata)		L-LIN/21
Attività obbligatorie			
	A scelta libera*	12	

*12 CFU a libera scelta dello studente dall'offerta didattica dell'Ateneo

N.B. gli esami a scelta libera devono essere concordati con i referenti del curriculum prof. Tottosy e Savi

III anno

a.a. 2021/2022

Codice	Esami	CFU	SSD
B030059	Lingue ugrofinniche 3 (lingua finlandese e lingua ungherese)	6	L-LIN/19
B007024	Linguistica italiana	6	L-FIL-LET/12
B006361	Tirocinio	6	
B005286 B005289 B005291 B005288 B021449 B004968	<i>un esame a scelta tra</i> - Letteratura francese 1 - Letteratura inglese 1 - Letteratura russa 1 - Letteratura spagnola 1 - Letteratura tedesca 1 - Letterature portoghese e brasiliana 1	6	L-LIN/03 L-LIN/10 L-LIN/21 L-LIN/05 L-LIN/13 L-LIN/08
B021261	- Letterature slave comparate 1 (Letteratura ceca, polacca, serbo-croata)		L-LIN/21
12 CFU a scelta tra			
B002921	Archivistica	6	M-STO/08
B002680	Biblioteconomia	6	M-STO/08
B026398	Letterature comparate	12	L-FIL-LET/14
B029301	Pedagogia generale per l'insegnamento	6	M-PED/01
B029327	Psicologia dell'educazione	6	M-PSI/04
B004108	Storia della radio e della televisione	6	L-ART/06
Attività obbligatorie			
	A scelta libera*	12	
B006303	Prova finale	12	

*12 CFU a libera scelta dello studente dall'offerta didattica dell'Ateneo

N.B. gli esami a scelta libera devono essere concordati con i referenti del curriculum proff. Tottosy e Salvi

L-3
PROGEAS
Progettazione e
Gestione di Eventi
e Imprese dell'Arte
e dello Spettacolo
www.progeas.unifi.it

Classe delle lauree
in Discipline delle arti
figurative, della musica,
dello spettacolo
e della moda

Il Corso di Laurea in Progettazione e Gestione di Eventi e Imprese dell'Arte e dello Spettacolo (Pro.Ge.A.S.) ha lo scopo di formare operatori culturali in grado di progettare e gestire eventi e imprese nel campo dello spettacolo e dell'arte. È fondato su un programma didattico interdisciplinare, basato sia su solide conoscenze scientifiche, sia su conoscenze applicative. Il laureato in Pro. Ge.A.S. integra competenze storico-umanistiche e culturali con competenze economiche, giuridiche, tecnologiche e multimediali. Il piano di studi verte su discipline quali Teatro, Cinema e Televisione, Musica, Arte, Economia, Diritto e Telematica, oltre alla Letteratura italiana, alla Storia, alla Teoria e tecnica della comunicazione, alla Lingua inglese.

Le attività didattiche teoriche sono affiancate e sostenute da esercitazioni e laboratori. Il Corso di Laurea si conclude con un tirocinio presso enti e istituzioni culturali nazionali e internazionali.

Il Corso di Laurea ha ottenuto la certificazione per la qualità dei processi didattici secondo il sistema di valutazione Campus-Crui. La certificazione attesta il raggiungimento di obiettivi di garanzia nell'offerta formativa.

Per gli studenti che lo desiderano, è previsto il proseguimento degli studi nel Corso di Laurea Magistrale in Scienze dello Spettacolo.

I anno
a.a. 2019/2020

Codice	Esami	CFU	SSD
B001526	Letteratura italiana	6	L-FIL-LET/10
B003127	Teorie e tecniche della comunicazione pubblica	6	SPS/08
B008691	Storia dell'arte moderna	6	L-ART/02
B003404	Storia dell'arte contemporanea	6	L-ART/03
B003139	Storia del teatro e dello spettacolo	12	L-ART/05
B003157	Storia del cinema	12	L-ART/06
B003170	Storia della musica	12	L-ART/07

II anno
a.a. 2020/2021

Codice	Esami	CFU	SSD
B013573	Storia moderna	6	M-STO/02
B009231	Storia contemporanea	6	M-STO/04
B003129	Lingua e traduzione inglese	12	L-LIN/12
B003142	Storia del teatro contemporaneo	6	L-ART/05
B003175	Etnomusicologia	12	L-ART/08
B003186	Telematica per le arti e lo spettacolo	6	ING-INF/03
B003192	Management delle imprese culturali	9	SECS-P/08
B008200	Laboratorio di produzione ed organizzazione teatrale	1	
B008201	Laboratorio di produzione ed organizzazione teatrale 2	1	
B008197	Laboratorio di storia	1	

III anno

a.a. 2021/2022

Codice	Esami	CFU	SSD
B006789	Conoscenza di lingua straniera	3	
B003187	Diritto pubblico per lo spettacolo e l'arte	6	IUS/09
B003132	Drammaturgia	6	L-ART/05
B008207	Laboratorio di antropologia	1	
B008208	Laboratorio di critica cinematografica	1	
B008205	Laboratorio di organizzazione e gestione di eventi musicali	1	
B008203	Laboratorio di produzione ed organizzazione di eventi artistici	1	
B008210	Laboratorio di scrittura	1	
B008202	Laboratorio di sicurezza degli impianti	1	
B003194	Marketing delle imprese culturali	9	SECS-P/08
B006791	Tirocinio, altre	9	
	A scelta libera*	12	
B006787	Prova finale	9	

*12 CFU a libera scelta dello studente dall'offerta didattica dell'Ateneo

L-20
Scienze
Umanistiche per
la Comunicazione

www.sc-umacom.unifi.it

Classe delle lauree
in Scienze della
comunicazione

Il Corso di Studio in Scienze Umanistiche per la Comunicazione fornisce le conoscenze per operare in tutti i settori dei media e della comunicazione con particolare attenzione per la selezione e gestione dell'informazione, per l'organizzazione e promozione di eventi e per l'interpretazione, promozione e valorizzazione dei processi e dei materiali artistico-culturali di imprese/istituzioni. I laureati in Scienze Umanistiche per la Comunicazione avranno le adeguate competenze per operare nei diversi ambiti dell'industria culturale e dell'editoria (giornali, editoria, nuovi media), nel settore della promozione culturale (eventi, spettacoli, musica, moda, turismo), in quello delle risorse umane e in agenzie pubblicitarie, di comunicazione e organizzazione di eventi. I profili in uscita includono gli addetti alle relazioni con il pubblico, agli uffici stampa, alla comunicazione d'impresa e all'organizzazione di eventi. Il Corso di Studio fornisce inoltre gli strumenti per avvicinarsi alle professioni di redattore editoriale e di testi per le imprese culturali, di operatore della comunicazione audiovisiva e creatore e redattore di testi pubblicitari, di media educator, web communication manager e di social media manager.

I anno
a.a. 2019/2020

Codice	Esami	CFU	SSD
B019216	Antropologia di genere	12	L-FIL-LET/10
B006799	Letteratura italiana moderna e contemporanea	12	L-FIL-LET-11
B006910	Laboratorio di italiano scritto	6	
B003236	Lingua inglese	6	L-LIN/12
B003283	Teorie dei processi comunicativi e formativi	12	M-PED/01
B029035	Linguaggio e comunicazione	12	L-LIN/01

Il anno
a.a. 2020/2021

Codice	Esami	CFU	SSD
B003393	Estetica	6	M-FIL/04
B027989	Lingua italiana e comunicazione	6	L-FIL-LET/12
B019182	Sociolinguistica italiana	6	L-FIL-LET/12
B020802	Teorie e tecniche della comunicazione	12	L-ART/08
B029904	<i>un esame a scelta tra</i> - Pensiero critico e strategie argomentative	6	M-FIL/01
B019190	- Lingua, cultura e mass media		L-LIN/02
B029906 B006921	<i>un esame a scelta tra</i> - Antropologia filosofica - Diritto della comunicazione	6	M-FIL/03 IUS/09
Esame non anticipabile			
B029903	Statistica sociale (SECS-S/05)	6	SECS-S/05
Un esame da 12 CFU in (a seconda della lettera alfabetica del cognome dello studente)			
B008198	Storia sociale della comunicazione (A-L)	12	M-STO/04
B008198	Storia sociale della comunicazione (M-Z)	12	M-STO/04

III anno

a.a. 2021/2022

Codice	Esami	CFU	SSD
B006360	Conoscenza lingua straniera (in una lingua diversa dall'inglese)	6	
B003355	Storia dei processi comunicativi e formativi	6	M-PED/02
B007645	<i>un esame a scelta tra</i> - Geografia della comunicazione	6	M-GGR/02
B029905	- Mente, Linguaggio e comunicazione		M-FIL/01
B027990	<i>un esame a scelta tra</i> - Storia della danza e del mimo	6	L-ART/05
B003270	- Storia del teatro e dello spettacolo		L-ART/05
Esame non anticipabile			
B029036	Cinema e cultura visuale	6	L-ART/06
6 CFU a scelta tra (anticipabili al 2 anno)			
B024574	Abilità informatiche per gli studi umanistici	6	
B013762	Laboratorio di strategia comunicativa: analisi e progettazione	6	
B026668	Tirocinio	6	
Attività obbligatorie			
	A scelta libera*	12	
B006303	Prova finale di laurea	12	

*12 CFU a libera scelta dello studente (anticipabili al 2 anno dopo aver presentato il piano di studi)

L-42 Storia

www.storia.unifi.it

Classe delle
lauree in Storia

Il Corso di Studio triennale in Storia si propone di offrire agli studenti una formazione di carattere generale adatta ad operare in vari settori del mondo del lavoro e ad iscriversi al Corso di studio magistrale in Scienze storiche, permettendo di acquisire i crediti necessari per accedere al termine di quest'ultimo all'insegnamento nella scuola secondaria.

Il nucleo centrale del nuovo corso di studi è costituito dallo studio della realtà storica europea, dall'epoca romana all'età contemporanea, inserite nel più vasto contesto extra-europeo. La storia del passato e del presente è analizzata nelle sue dinamiche sociali, economiche, politiche, culturali, religiose e nelle relative dimensioni geografiche e antropologiche. Il principale obiettivo del corso è il conseguimento di un metodo di lavoro e di competenze culturali funzionali per una vasta gamma di impieghi lavorativi, nonché per una formazione personale libera e critica. In considerazione dei fini didattici e professionali che il Corso di Studio triennale persegue, ogni studente dovrà acquisire un congruo numero di crediti nelle materie di studio pertinenti alla peculiare identità formativa del corso e nelle discipline geografiche, letterarie, antropologiche, filosofiche, ovvero relative ad ambiti complementari.

I anno

a.a. 2019/2020

Codice	Esami	CFU	SSD
B008092	Storia romana	12	L-ANT/03
B001617	Geografia	12	M-GGR/01
B026350	Storia contemporanea	12	M-STO/04
B004498	Storia medievale	12	M-STO/01
B029963	Storia moderna	12	M-STO/02

Il anno
a.a. 2020/2021

Codice	Esami	CFU	SSD
B003598	Storia della filosofia	6	M-FIL/06
B008681	Letteratura italiana	6	L-FIL-LET/10
B003641	Storia della lingua italiana	6	L-FIL-LET/12
B003571	Antropologia culturale	6	M-DEA/01
B027702 B024267	<i>un esame a scelta tra</i> - Storia dell'Europa medievale - Storia delle civiltà mediterranee nel medioevo	6	M-STO/01 M-STO/01
B004428 B004425 B024264 B024263	<i>due esami a scelta tra</i> - Storia economica - Storia delle dottrine politiche - Storia del pensiero politico antico - Storia delle Americhe	6	SECS-P/12 SPS/02 SPS/02 SPS/05
B024266 B024265 B021201	<i>un esame a scelta tra</i> - Storia e civiltà della Mesopotamia - Storia e civiltà dell'Antico Egitto - Storia e civiltà anatolica	6	L-OR/03 L-OR/02 L-OR/04
B026353 B004372	<i>un esame a scelta tra</i> - Storia della società contemporanea - Storia dell'Europa contemporanea	6	M-STO/04 M-STO/04
B008748 B026373	<i>un esame a scelta tra</i> - Storia dell'Europa moderna - Storia della storiografia moderna	6	M-STO/02 M-STO/02

III anno
a.a. 2021/2022

Codice	Esami	CFU	SSD
B006360	Conoscenza lingua straniera	6	
B026374 B003952 B027592 B027594	<i>tre esami a scelta tra</i> - Geografia storico-politica - Storia della scienza - Storia greca - Fondamenti di paleografia, codicologia, diplomatica	6	M-GGR/01 M-STO/05 L-ANT/02 M-STO/09
B003717 B027703	- Storia dell'Europa orientale - Filosofia morale		M-STO/03 M-FIL/03
B024268 B027593	<i>un esame a scelta tra</i> - Storia del cristianesimo antico e alto medievale - Storia del cristianesimo moderno e contemporaneo	6	M-STO/07 M-STO/07
6 CFU a scelta tra			
B024270	Abilità informatiche applicate alla storia	6	
B021202	Laboratorio di geografia	6	
B020929	Laboratorio di storia contemporanea	6	
B008452	Laboratorio di storia del cristianesimo	6	
B020928	Laboratorio di storia medievale	6	
B020927	Laboratorio di storia moderna	6	
B026378	Tirocinio	6	
Attività obbligatorie			
	A scelta libera*	12	
B006303	Prova finale di laurea	12	

*12 CFU a libera scelta dello studente dall'offerta didattica dell'Ateneo

L-1
Storia e Tutela dei Beni Archeologici, Artistici, Archivistici e Librari

www.beniculturali.unifi.it

Classe delle lauree
in Beni Culturali

Il Corso di studio intende fornire conoscenze e competenze di base in ambiti disciplinari fondamentali nell'ambito della storia e della tutela dei beni culturali ed è didatticamente strutturato in tre curricula:

- a) beni archeologici;
- b) beni artistici;
- c) beni archivistici e librari.

Il piano di studi è strutturato in modo tale da permettere di acquisire una prima formazione di carattere più generale nel primo anno di corso, in cui è prevista una serie di insegnamenti comuni ai tre curricula, riservando invece gli approfondimenti specifici al curriculum prescelto ai due anni successivi.

Il Corso di Studio, oltre a fornire l'adeguata preparazione per coloro che volessero accedere ai rispettivi corsi di studio magistrali relativi ai tre curricula, intende formare figure professionali che possano operare, presso soggetti sia pubblici che privati, nel settore della conservazione, della tutela e della fruizione dei beni culturali, del recupero ambientale e dell'organizzazione del turismo culturale.

B51
Curriculum Beni Archeologici
I anno
a.a. 2019/2020

Codice	Esami	CFU	SSD
B008520	Antropologia dei patrimoni culturali	6	M-DEA/01
B001563	Letteratura italiana	6	L-FIL-LET/10
B002983	Storia medievale	12	M-STO/01
B001570	Storia romana*	6	L-ANT/03
B013742	Archeologia e storia dell'arte greca e romana	12	L-ANT/07
B004259	Archivistica	6	M-STO/08
B013740	Lingua e letteratura latina (a)	6	L-FIL-LET/04
B003357 B003352	<i>un esame a scelta tra</i> - Storia dell'arte moderna - Storia dell'arte medievale	6	L-ART/02 L-ART/01

*Esame sdoppiato
per lettera alfabetica

II anno

a.a. 2020/2021

Codice	Esami	CFU	SSD
B001202	Legislazione dei beni culturali	6	IUS/10
B003369	Storia moderna	12	M-STO/02
B014319	Archeologia e storia dell'arte del vicino oriente antico	12	L-OR/05
B003278	Archeologia medievale	12	L-ANT/08
B003218	Paletnologia	12	L-ANT/01
B004261 B006788	<i>un esame a scelta tra</i> - Biblioteconomia - Storia del libro e delle biblioteche	6	B004261 B006788

III anno

a.a. 2021/2022

Codice	Esami	CFU	SSD
B006360	Conoscenza lingua straniera	6	
B003213	Etruscologia	6	L-ANT/06
B003464 B003329 B004851 B026256 B004488 B001568 B029037	<i>tre esami a scelta tra</i> - Ittitologia - Topografia dell'Italia antica - Storia greca - Lingua e letteratura greca - Assiriologia - Egittologia - Civiltà Egee	6	L-OR/04 L-ANT/09 L-ANT/02 L-FIL-LET/02 L-OR/03 L-OR/02 L-FIL-LET/01
6 CFU a scelta tra			
B020713	Esercitazioni di attribuzione di storia dell'arte medievale	6	
B008433	Laboratorio di archivistica	6	
B024429	Abilità informatiche per i beni culturali	6	
B012179	Seminario di storia dell'arte moderna	6	
B019101	Laboratorio di lingua greca	6	
B019102	Laboratorio di lingua greca 1	3	
B019103	Laboratorio di lingua greca 2	3	
B029038	Seminario di fonti epigrafiche e archeologiche sul vicino oriente antico e l'antico Egitto	6	
B029039	Seminario sulle culture visive della contemporaneità	6	
B026248	Tirocinio	6	
B008703	Tirocinio	3	
Attività obbligatorie			
	A scelta libera*	12	
B006303	Prova finale di laurea	12	

*12 CFU a libera scelta dello studente dall'offerta didattica dell'Ateneo

B52
Curriculum
Beni Artistici
I anno

a.a. 2019/2020

*Esame sdoppiato
 per lettera alfabetica

Codice	Esami	CFU	SSD
B008520	Antropologia dei patrimoni culturali	6	M-DEA/01
B001563	Letteratura italiana	12	L-FIL-LET/10
B002983	Storia medievale	12	M-STO/01
B001570	Storia romana*	12	L-ANT/03
B013743	Archeologia e storia dell'arte greca e romana	6	L-ANT/07
B004259	Archivistica	6	M-STO/08
B003381	Storia dell'arte medievale	12	L-ART/01
B013740	Lingua e letteratura latina (a)	6	L-FIL-LET/04

II anno
 a.a. 2020/2021

Codice	Esami	CFU	SSD
B002294	Storia dell'architettura e del territorio	6	ICAR/18
B003369	Storia moderna	12	M-STO/02
B006360	Conoscenza lingua straniera	6	
B003385	Storia dell'arte moderna	12	L-ART/02
B008670	Storia della critica d'arte	6	L-ART/04
B003256 B00884	<i>un esame a scelta tra</i> - Museologia - Storia delle tecniche artistiche	6	L-ART/04 L-ART/04
B003281 B024129 B024130 B003213	<i>un esame a scelta tra</i> - Archeologia medievale - Paleontologia - Archeologia e storia dell'arte del vicino oriente antico - Etruscologia	6	L-ANT/08 L-ANT/01 L-OR/05 L-ANT/06
B004261 B004817 B006788	<i>un esame a scelta tra</i> - Biblioteconomia - Paleografia (fondamenti di paleografia, diplomatica e codicologia) - Storia del libro e delle biblioteche	6	M-STO/08 M-STO/09 M-STO/08

III anno

a.a. 2021/2022

Codice	Esami	CFU	SSD
B001202	Legislazione dei beni culturali	6	IUS/10
B003388	Storia dell'arte contemporanea	12	L-ART/03
B003377 B004037 B004499 B026259	<i>due esami a scelta tra</i> - Storia contemporanea - Storia della lingua italiana - Filologia italiana - Estetica	6	M-STO/04 L-FIL-LET/12 L-FIL-LET/13 M-FIL/04
6 CFU a scelta tra			
B020713	Esercitazioni di attribuzione di storia dell'arte medievale	6	
B008433	Laboratorio di archivistica	6	
B024429	Abilità informatiche per i beni culturali	6	
B012179	Seminario di storia dell'arte moderna	6	
B019101	Laboratorio di lingua greca	6	
B019102	Laboratorio di lingua greca 1	3	
B019103	Laboratorio di lingua greca 2	3	
B029038	Seminario di fonti epigrafiche e archeologiche sul vicino oriente antico e l'antico Egitto	6	
B029039	Seminario sulle culture visive della contemporaneità	6	
B026248	Tirocinio	6	
B008703	Tirocinio	3	
Attività obbligatorie			
	A scelta libera*	12	
B006303	Prova finale di laurea	12	

*12 CFU a libera scelta dello studente dall'offerta didattica dell'Ateneo

B52
Curriculum
Beni Archivistici
e Librari
I anno
 a.a. 2019/2020

*Esame sdoppiato
 per lettera alfabetica

Codice	Esami	CFU	SSD
B008520	Antropologia dei patrimoni culturali	6	M-DEA/01
B001563	Letteratura italiana	6	L-FIL-LET/10
B002983	Storia medievale	12	M-STO/01
B001570	Storia romana*	6	L-ANT/03
B013743	Archeologia e storia dell'arte greca e romana	6	L-ANT/07
B004278	Archivistica	12	M-STO/08
B003352	Storia dell'arte medievale	6	L-ART/01
B013740	Lingua e letteratura latina (a)	6	L-FIL-LET/04

II anno
 a.a. 2020/2021

Codice	Esami	CFU	SSD
B001202	Legislazione dei beni culturali	6	IUS/10
B003369	Storia moderna	12	M-STO/02
B004289	Archivistica tecnica	6	M-STO/08
B004292	Biblioteconomia	12	M-STO/08
B004298	Storia del libro e delle biblioteche	12	M-STO/08
B003357	Storia dell'arte moderna	6	L-ART/02
B003281 B024129 B024130 B003213	<i>un esame a scelta tra</i> - Archeologia medievale - Paleontologia - Archeologia e storia dell'arte del vicino oriente antico - Etruscologia	6	L-ANT/08 L-ANT/01 L-OR/05 L-ANT/06

III anno
a.a. 2021/2022

Codice	Esami	CFU	SSD
B006360	Conoscenza lingua straniera	6	
B004817	Paleografia (fondamenti di paleografia, diplomatica e codicologia)	6	M-STO/09
B002294	<i>tre esami a scelta tra</i> - Storia dell'architettura e del territorio	6	ICAR/18
B003377	- Storia contemporanea		M-STO/04
B003329	- Topografia dell'Italia antica		L-ANT/09
B026266	- Legislazione europea dei beni culturali		IUS/14
B026270	- Restauro del libro e del manoscritto		CHIM/12
6 CFU a scelta tra			
B020713	Esercitazioni di attribuzione di storia dell'arte medievale	6	
B008433	Laboratorio di archivistica	6	
B024429	Abilità informatiche per i beni culturali	6	
B012179	Seminario di storia dell'arte moderna	6	
B019101	Laboratorio di lingua greca	6	
B019102	Laboratorio di lingua greca 1	3	
B019103	Laboratorio di lingua greca 2	3	
B029038	Seminario di fonti epigrafiche e archeologiche sul vicino oriente antico e l'antico Egitto	6	
B029039	Seminario sulle culture visive della contemporaneità	6	
B026248	Tirocinio	6	
B008703	Tirocinio	3	
Attività obbligatorie			
	A scelta libera*	12	
B006303	Prova finale di laurea	12	

*12 CFU a libera scelta dello studente dall'offerta didattica dell'Ateneo



Corsi di Studio Triennali area della Formazione

L-19 Scienze dell'educazione e della formazione

www.educazioneformazione.unifi.it

Classe delle Lauree in
Scienze dell'Educazione
e della Formazione

Il Corso di studi in Scienze dell'educazione e della formazione L-19 risponde a una forte domanda educativa posta da una realtà sociale in trasformazione e da un mercato del lavoro che richiede conoscenze e competenze specifiche per inserirsi adeguatamente e proattivamente in un sistema di servizi educativi territoriali. L'offerta formativa del Cds si struttura a partire da un nucleo di conoscenze interdisciplinari riconducibile alle specificità della Classe di Laurea L-19, e suddivise tra discipline pedagogiche e metodologico-didattiche, e quelle filosofiche, psicologiche, sociologiche e antropologiche.

Accanto ad esse si collocano poi le discipline caratterizzanti, che comprendono discipline pedagogiche e metodologico-didattiche, e che, unitamente alle discipline affini e integrative, formano l'insieme delle conoscenze e delle abilità necessarie allo svolgimento delle professionalità educative in una pluralità di contesti. Tutto ciò al fine di preparare educatori in grado di padroneggiare saperi pedagogici e più in generale relativi alle scienze umane e allo stesso tempo strumenti tecnico-operativi necessari per identificare e rilevare la presenza di bisogni educativi/formativi, per progettare e realizzare interventi coerenti con le esigenze riscontrate. Il Cds in Scienze dell'educazione e della formazione fornisce inoltre competenze relative alla capacità di verifica e di valutazione degli esiti, di stabilire relazioni con i soggetti di riferimento, di creare sinergie tra i diversi contesti e le diverse professioni coinvolte nel processo formativo. In questo quadro, un'attenzione particolare è dedicata alla creazione di un ponte tra saperi disciplinari e pratiche agite sul territorio.

A tal proposito, il Cds, accanto a insegnamenti disciplinari, prevede, nell'arco del triennio, attività formative integrative in termini di attività di laboratorio e di tirocinio volte a fornire agli studenti conoscenze e competenze pratiche utili per l'inserimento nel mondo del lavoro.

Il Cds ha inoltre recepito le più recenti normative nazionali che regolano la figura dell'educatore in ambito socio-pedagogico: la Legge n. 205/2017, Art. 1, Comma 594-601 (cosiddetta "Legge lori"), entrata in vigore il 1.1.2018, e la successiva integrazione all'Articolo 1, Comma 594, della stessa Legge 205/2017, emanata in seno alla Legge n. 145/2018 (cosiddetta "Legge di Bilancio 2019"); il DM MIUR n. 378 del 9.5.2018, che conferma quanto all'Art. 4, Comma 1, Lettera e del D.lgs. 65/2017. In questo quadro, l'impegno del Cds è anche quello di formare una figura di educatore e di educatrice completa, in senso generale, e allo stesso tempo offrire un'offerta formativa più possibile variegata, articolandosi nei seguenti tre curricula: a) educatore per la prima infanzia (E-34); b) educatore per l'età adulta e la terza età (E-35); c) educatore per l'inclusione della disabilità e del disagio giovanile (E-36).

**I anno
in comune**
a.a. 2019/2020

Codice	Esami	CFU	SSD
B027791 B030189	<i>un esame a scelta tra</i> - Estetica - Letteratura italiana contemporanea	6	M-FIL/04 L-FIL-LET/11
B029556	Nuove tecnologie per l'educazione e la formazione <i>con</i> Laboratorio di nuove tecnologie per l'educazione e la formazione	5+1	M-PED/03
B024151	Pedagogia generale	12	M-PED/01
B029557 B029558 B029559	Pedagogia sociale e pedagogia sperimentale <i>composto da</i> - Pedagogia sociale - Pedagogia sperimentale e valutazione dei processi di apprendimento con Laboratorio di Pedagogia sperimentale e valutazione dei processi di apprendimento	12 6 5+1	M-PED/01 M-PED/04
B029560 B029561	<i>un esame a scelta tra</i> - Psicologia dell'educazione e Laboratorio di psicologia dell'educazione - Psicologia dello sviluppo e Laboratorio di psicologia dello sviluppo	5 +1 5+1	M-PSI/04 M-PSI/04
B024156	Sociologia generale	6	SPS/07
B024152	Storia dei processi formativi	6	M-PED/02
B027787	Elementi di pediatria	6	MED/38

E34
Curriculum
Educatore per la
Prima Infanzia
Il anno
 a.a. 2020/2021

Codice	Esami	CFU	SSD
B028254	Antropologia culturale	6	M-DEA/01
B029574	Neuropsichiatria infantile e psicologia generale	12	
B029575	<i>composto da</i> - Neuropsichiatria infantile	6	MED/39
B029576	- Psicologia generale	6	M-PSI/01
B029577	Pedagogia della famiglia e sostegno alla genitorialità	6	M-PED/01
B030352	Progettazione educativa per la prima infanzia	6	M-PED/01
B024170	Pedagogia dell'infanzia	12	M-PED/01
B029579	Tirocinio	12	
B030191	Attività formative utili per l'inserimento nel mondo del lavoro	3	
B024168	<i>un esame a scelta tra</i> - Metodi e didattiche delle attività motorie	6	M-EDF/01
B030353	- Informatica		INF/01

III anno
a.a. 2021/2022

Codice	Esami	CFU	SSD
B024162	Filosofia dell'educazione	12	M-PED/01
B029647	Pedagogia interculturale e dei diritti umani	6	M-PED/01
B024189	<i>un esame a scelta tra</i> - Organizzazione delle imprese per i servizi educativi	6	SECS-P/10
B024166	- Statistica sociale		SECS-S/05
B029581	Pedagogia interculturale dei servizi per l'infanzia con laboratorio di Pedagogia interculturale dei servizi per l'infanzia	5+1	M-PED/01
B029578	Letteratura per l'infanzia con laboratorio di letteratura per l'infanzia	5+1	M-PED/02
B028805	<i>un esame a scelta tra</i> - Metodologie e pratiche delle attività ludiche	6	M-PED/01
B028810	- Pedagogia dei media		M-PED/01
B028940	- Pedagogia di genere		M-PED/01
Una idoneità di lingua tra			
B028687	Idoneità di lingua inglese Livello B1	3	
B028688	Idoneità di lingua francese Livello B1	3	
B028689	Idoneità di lingua spagnola Livello B1	3	
B028690	Idoneità di lingua inglese Livello B2	3	
B028691	Idoneità di lingua francese Livello B2	3	
B028692	Idoneità di lingua spagnolo Livello B2	3	
Attività obbligatorie			
	A scelta libera	12	
	Prova finale	6	

E35
Curriculum
Educatore per
l'età adulta e la
terza età
Il anno
 a.a. 2020/2021

Codice	Esami	CFU	SSD
B028254	Antropologia culturale	6	M-DEA/01
B030354	Psicologia della disabilità e dei disturbi dello sviluppo	6	M-PSI/04
B024169	Pedagogia della famiglia	6	M-PED/01
B030355	Pedagogia della pace e dinamiche dei conflitti	12	M-PED/01
B029582	Educazione degli adulti con laboratorio di educazione degli adulti e metodologie della ricerca in educazione degli adulti	12	
B029640	<i>composto da</i> - Educazione degli adulti con Laboratorio di educazione degli adulti	5+1	M-PED/01
B029641	- Metodologie della ricerca in educazione degli adulti	6	M-PED/04
B024168	<i>un esame a scelta tra</i> - Metodi e didattiche delle attività motorie	6	M-EDF/01
B030353	- Informatica		INF/01
B029579	Tirocinio	12	
B030191	Attività formative utili per l'inserimento nel mondo del lavoro	3	

III anno
a.a. 2021/2022

Codice	Esami	CFU	SSD
B024162	Filosofia dell'educazione	12	M-PED/01
B029647	Pedagogia interculturale e dei diritti umani	6	M-PED/01
B024195 B027803 B024164	<i>un esame a scelta tra</i> - Pedagogia speciale - Scrittura di sé e formazione - Storia della scuola e delle istituzioni educative	6	M-PED/03 M-PED/02 M-PED/01
B024189 B024166	<i>un esame a scelta tra</i> - Organizzazione delle imprese per i servizi educativi - Statistica sociale	6	SECS-P/10 SECS-S/05
B028799	Elementi di psicobiologia dei processi di apprendimento	6	M-PSI/02
Una idoneità di lingua tra			
B028687	Idoneità di lingua inglese Livello B1	3	
B028688	Idoneità di lingua francese Livello B1	3	
B028689	Idoneità di lingua spagnola Livello B1	3	
B028690	Idoneità di lingua inglese Livello B2	3	
B028691	Idoneità di lingua francese Livello B2	3	
B028692	Idoneità di lingua spagnolo Livello B2	3	
Attività obbligatorie			
	A scelta libera	12	
	Prova finale	6	

E36
Curriculum
Educatore per
l'inclusione della
disabilità e del
disagio giovanile
Il anno
 a.a. 2020/2021

Codice	Esami	CFU	SSD
B028254	Antropologia culturale	6	M-DEA/01
B030354	Psicologia della disabilità e dei disturbi dello sviluppo	6	M-PSI/04
B024169	Pedagogia della famiglia	6	M-PED/01
B030355	Pedagogia della pace e dinamiche dei conflitti	12	M-PED/01
B030194	Pedagogia dell'adolescenza con laboratorio di pedagogia dell'adolescenza e Pedagogia di comunità	12	
B030196	<i>composto da</i> - Pedagogia dell'adolescenza con Laboratorio di pedagogia dell'adolescenza	5+1	M-PED/01
B030197	- Pedagogia di comunità	6	M-PED/01
B024168	<i>un esame a scelta tra</i> - Metodi e didattiche delle attività motorie	6	M-EDF/01
B030353	- Informatica		INF/01
B029579	Tirocinio	12	
B030191	Attività formative utili per l'inserimento nel mondo del lavoro	3	

III anno
a.a. 2021/2022

Codice	Esami	CFU	SSD
B024162	Filosofia dell'educazione	12	M-PED/01
B029642	Pedagogia interculturale e dei diritti umani con Laboratorio di pedagogia interculturale e dei diritti umani	5 +1	M-PED/01
B024195 B027803 B024164	<i>un esame a scelta tra</i> - Pedagogia speciale - Scrittura di sé e formazione - Storia della scuola e delle istituzioni educative	6	M-PED/03 M-PED/02 M-PED/01
B024189 B024166	<i>un esame a scelta tra</i> - Organizzazione delle imprese per i servizi educativi - Statistica sociale	6	SECS-P/10 SECS-S/05
B028799	Elementi di psicobiologia dei processi di apprendimento	6	M-PSI/02
Una idoneità di lingua tra			
B028687	Idoneità di lingua inglese Livello B1	3	
B028688	Idoneità di lingua francese Livello B1	3	
B028689	Idoneità di lingua spagnola Livello B1	3	
B028690	Idoneità di lingua inglese Livello B2	3	
B028691	Idoneità di lingua francese Livello B2	3	
B028692	Idoneità di lingua spagnolo Livello B2	3	
Attività obbligatorie			
	A scelta libera	12	
	Prova finale	6	



Corsi di Studio Magistrali a Ciclo Unico area di Scienze della Formazione

LM-85 bis Scienze della formazione primaria

www.formazioneprimaria.unifi.it

Il Corso di Laurea Magistrale quinquennale a ciclo unico in Scienze della Formazione Primaria è istituito ai sensi del DM 249/2010 per la formazione degli insegnanti di scuola dell'infanzia e di scuola primaria ed è numero programmato. Ogni anno il Ministero dell'Istruzione, dell'Università e della Ricerca definisce il numero complessivo dei posti disponibili sulla base del fabbisogno del personale docente e stabilisce le modalità di svolgimento, le caratteristiche e il giorno del test di ammissione. Il bando di accesso al test viene pubblicato sul sito della Scuola di Studi Umanistici e della Formazione (www.st-umaform.unifi.it).

Obiettivi formativi specifici del Corso

La complessità degli odierni sistemi educativi ha posto l'esigenza di preparare figure professionali nell'area dell'insegnamento che siano competenti nei molteplici ambiti disciplinari e, soprattutto, in quelli pedagogico-sperimentali e metodologico-didattici. Il corso di Laurea Magistrale in Scienze della Formazione Primaria (SFP), articolato in un unico percorso didattico, senza la suddivisione in indirizzi, promuove un'avanzata formazione teorico-pratica nell'ambito delle discipline socio-psico-pedagogiche, metodologico-didattiche, tecnologiche e della ricerca che caratterizzano il profilo professionale di un insegnante della scuola dell'infanzia e primaria. Il curriculum è finalizzato a sviluppare una formazione teorica e didattica negli ambiti disciplinari oggetto degli insegnamenti previsti dalle indicazioni programmatiche per gli ordini di scuola considerati e intende favorire lo sviluppo della professionalità di insegnanti che sappiano integrare la creatività, la flessibilità, le

conoscenze tipiche per la scuola dell'infanzia e le competenze disciplinari per la scuola primaria. L'insegnante formato nel corso di Laurea a ciclo unico avrà, inoltre, competenze per l'accoglienza dei bambini con disabilità e per la loro predisposizione di percorsi individualizzati. L'insegnamento è articolato in corsi e laboratori.

I laboratori, previsti sin dal primo anno, mirano a sviluppare le capacità di analisi, progettazione e simulazione di attività didattiche a fine di raccordare positivamente gli apprendimenti teorici con quelli applicativi.

L'impegno orario della didattica è calcolato in CFU secondo la seguente articolazione: 1 CFU prevede un impegno di docenza in aula pari a 6 ore mentre per l'attività laboratoriale 1 CFU corrisponde a 12 ore di attività didattica in presenza.

Il corso di Laurea Magistrale in Scienze della Formazione Primaria prevede inoltre 600 ore di tirocinio, di cui 500 di tirocinio diretto e 100 di tirocinio indiretto e riflessivo. Il tirocinio indiretto e riflessivo viene svolto sotto la guida dei Tutor universitari (Coordinatori e Organizzatori). La loro funzione prevede l'accoglienza, l'accompagnamento individuale e la supervisione dell'attività svolta nelle scuole, e la revisione della relazione finale che viene presentata e discussa in Commissione di tesi di laurea. L'attività didattica di accoglienza e di accompagnamento svolta dai Tutor Coordinatori viene organizzata dai Tutor organizzatori e coordinata da un docente responsabile che svolge anche il ruolo di organizzare e gestire i rapporti tra l'Università, le Istituzioni Scolastiche e l'Ufficio Scolastico Regionale.

L'Università promuoverà forme di raccordo tra la ricerca universitaria nel campo della formazione degli insegnanti e le esperienze realizzate nel mondo della scuola, onde potenziare l'innovazione e la promozione metodologico-didattica.

Conoscenze e competenze

Il professionista in uscita dal corso di Laurea Magistrale a ciclo unico in Scienze della Formazione Primaria dovrà avere conoscenze in ambiti diversificati:

- Fondamenti teorici e dei linguaggi scientifici disciplinari;
- Riflessione critica sui principali saperi riferiti alle discipline d'insegnamento;
- Applicazioni didattiche nei diversi ambiti disciplinari, interdisciplinari e transdisciplinari;
- Utilizzo delle tecnologie multimediali;
- Competenze in lingua inglese a livello CEFR B2;
- Conoscenze specifiche nell'accoglienza degli alunni con disabilità, di quelli con disturbi specifici di apprendimento e con difficoltà scolastiche di vario tipo;
- Metodi di ricerca riferiti agli ambiti disciplinari e applicati ai contesti scolastici.

Capacità di applicare conoscenza e comprensione

I laureati del corso di Laurea Magistrale a ciclo unico in Scienze della Formazione Primaria dovranno acquisire capacità di riflessione autonoma e critica in relazione ai fenomeni educativi e culturali previsti dall'esercizio professionale; essere in grado di problematizzare i fenomeni educativi, di analizzare criticamente e scegliere programmi e interventi formativi; essere in grado di autovalutare le proprie competenze didattico-educative.

Tali capacità vengono stimulate attraverso discussioni in gruppo; interventi di tirocinio volti alla supervisione e rielaborazione dell'esperienza; pratiche di simulazione; presentazione dei contenuti in forma critica, attivazione della riflessione e del problem-solving a partire dalla discussione di casi.

La valutazione dell'autonomia di giudizio avviene attraverso apposite sessioni di esame scritte e/o orali. La valutazione del tirocinio e dell'elaborato conclusivo di tesi

di Laurea terrà conto della capacità di elaborazione autonoma e riflessiva del futuro professionista dell'educazione.

I laureati del corso di Laurea Magistrale a ciclo unico in Scienze della Formazione Primaria dovranno saper:

- padroneggiare diversi codici comunicativi, possedere competenze linguistiche avanzate e nella lingua straniera (inglese);
- comunicare informazioni relative alle situazioni educative e didattiche, i possibili interventi alla luce dei modelli teorici e della letteratura di ricerca, le modalità di controllo degli esiti;
- gestire le relazioni e i processi comunicativi con gli allievi, le famiglie e gli altri professionisti;
- documentare gli interventi di diffusione delle buone pratiche;
- utilizzare strumenti e modalità multimediali e tecnologiche.

Ci si attende, inoltre, che i laureati posseggano abilità di apprendimento in team per la realizzazione di progetti collettivi.

Sbocchi
occupazionali e
professionali
previsti

Il Corso di studi quinquennale a ciclo unico prevede la formazione di docenti abilitati all'insegnamento nella scuola dell'infanzia e nella scuola primaria e di docenti esperti per l'insegnamento dell'italiano come lingua seconda nei centri di alfabetizzazione degli adulti (Italiano L2).

Requisiti di
accesso ai
corsi di studio

Per l'iscrizione al corso di Laurea Magistrale a ciclo unico in Scienze della Formazione Primaria occorre essere in possesso di un diploma di scuola secondaria di secondo grado o di analogo titolo di studio conseguito all'estero, riconosciuto idoneo.

I anno
a.a. 2019/2020

Codice	Esami	CFU	SSD
B021009	Laboratorio di lingua inglese	2	NN
B024297	Sociologia dell'educazione	8	SPS/08
B024128	Didattica generale con laboratorio di didattica	10	M-PED/03
B024296	Matematica per la formazione di base (i)	6	MAT/03
B018172	Psicologia dello sviluppo e dell'educazione	8	M-PSI/04
B017521	Pedagogia generale	8	M-PED/01
B024295	Linguistica italiana con laboratorio di linguistica italiana	13	L-FIL-LET/12
B021318	Storia culturale e sociale dell'eta' contemporanea	8	M-STO/04

II anno
a.a. 2020/2021

Codice	Esami	CFU	SSD
B004606	Tirocinio	4	NN
B024353	Laboratorio di lingua inglese	2	NN
B024352	Geografia con laboratorio di geografia	9	M-GGR/01
B024354	Letteratura italiana con laboratorio di letteratura italiana	13	L-FIL-LET/10
B024358	Matematica per la formazione di base con laboratorio di matematica (i)	7	MAT/03
B017992	Chimica generale e inorganica	4	CHIM/03
B017589	Storia dell'educazione	8	M-PED/02
B024359	Teorie e metodi di progettazione e valutazione scolastica con laboratorio di progettazione e valutazione scolastica	9	M-PED/04

III anno
a.a. 2021/2022

Codice	Esami	CFU	SSD
B024375	Biologia animale ed etologia con laboratorio di biologia	13	BIO/05
B018322	Idoneita' di lingua inglese livello b2	2	NN
B024362	Laboratorio di lingua inglese	2	NN
B024363	Letteratura per l'infanzia con laboratorio di letteratura per l'infanzia	9	M-PED/02
B024368	Metodologia e tecnica del gioco e dell'animazione con laboratorio di espressione e comunicazione	9	M-PED/03
B024365	Musicologia e storia della musica con laboratorio di didattica della musica	9	L-ART/07
B024367	Pedagogia dell'infanzia con laboratorio di pedagogia dell'infanzia	5	M-PED/01
B024369	Tecnologie dell'istruzione e dell'apprendimento con laboratorio di tecnologie dell'istruzione	5	M-PED/03
B024370	Tirocinio	5	NN

IV anno

a.a. 2022/2023

Codice	Esami	CFU	SSD
B026226	Metodi e didattiche delle attività sportive con laboratorio di educazione fisica	9	M-EDF/02
B020798	Tirocinio	6	NN
B020801	Laboratorio di lingua inglese	2	NN
B024379	Psicologia dell'handicap e della riabilitazione con laboratorio di psicologia dell'handicap	9	M-PSI/04
B024378	Pedagogia speciale con laboratorio di pedagogia speciale	10	M-PED/03
B018167	Pedagogia sperimentale	4	M-PED/04
B024376	Didattica, epistemologia e storia della matematica con laboratorio di didattica della matematica	9	MAT/04
B024380	Fondamenti di storia antica e didattica della storia	8	L-ANT/03

V anno

a.a. 2023/2024

Codice	Esami	CFU	SSD
B020799	Tirocinio	10	NN
B018283	Laboratorio di tecnologie didattiche	3	NN
B024381	Disegno con laboratorio di arte e immagine	9	ICAR/17
B026227	Didattica e storia della fisica con laboratorio di didattica della fisica	9	FIS/08
B024382	Elementi di psicopatologia dello sviluppo	8	M-PSI/08
B024385	Laboratorio di lingua inglese	2	NN
B024371	Pedagogia interculturale e legislazione scolastica	8	
	Integrato composto da		
B024374	Legislazione scolastica	4	IUS/10
B024373	Pedagogia interculturale	4	M-PED/01
B018288	Prova finale	9	NN
	Esame a libera scelta	8	



Il valore di un'ottima specializzazione

LM-2

Archeologia

www.archeologia.unifi.it

Lauree magistrali Area di Studi Umanistici

Il Corso di Studio in Archeologia forma lo studente nell'archeologia e nella storia dell'arte antica attraverso lo studio della cultura materiale, delle arti figurative e dei contesti sociali, politici e storico-culturali. Il corso fornisce una solida formazione che coniuga le discipline archeologiche con l'applicazione delle moderne tecnologie.

Il corso si articola in quattro curricula - **archeologia preistorica, archeologia orientale, archeologia classica, archeologia medievale.**

I quattro curricula condividono attività comuni nell'ambito delle principali discipline archeologiche. Per ogni curriculum vengono presentati in offerta corsi di tipo archeologico e storico in modo da permettere allo studente di seguire un percorso differenziato e personalizzato che tenga conto delle esigenze formative di ciascun settore archeologico.

Nel piano didattico sono previsti 6 CFU di attività di tirocinio e laboratorio che includono stages e campagne di scavo in Italia e all'estero e attività di studio dei materiali. Esse permettono di approfondire la disciplina, di avere un'esperienza sul campo e un approccio pratico all'analisi dei materiali archeologici.

Gli studenti del Corso di Laurea in Archeologia devono obbligatoriamente seguire la "Formazione di base sulla Sicurezza sul Lavoro" (DLgs 81/2008) e ottenere le necessarie certificazioni, indispensabili per partecipare alle attività di laboratorio e alle ricerche sul campo.

Saranno ammessi alla Laurea Magistrale in Archeologia studenti in possesso di una Laurea triennale, che nel

loro curriculum abbiano almeno 42 CFU maturati in discipline archeologiche, storiche o strettamente affini. In seguito all'accertamento dei requisiti curriculari e dopo l'assolvimento di eventuali debiti formativi, gli studenti che intendono iscriversi devono sostenere un colloquio che ne accerti la personale preparazione. È richiesta la conoscenza certificata di un'altra lingua dell'Unione europea oppure della lingua inglese (almeno livello B1).

La Laurea Magistrale in Archeologia è indispensabile per l'accesso a Scuole di Dottorato, di Specializzazione e a Master di II livello di ambiti affini.

I laureati magistrali possono trovare occupazione nelle soprintendenze, nei musei, nelle cooperative specializzate, nei laboratori di restauro e nel settore dell'editoria specialistica.

E30
Curriculum
Archeologia
Preistorica
I anno
 a.a. 2019/2020

Codice	Esami	CFU	SSD
B029499	Archeologia siro-anatolica	12	L-OR/05
B029513	Archeologia preistorica	12	L-ANT/01
B003535	Egittologia	6	L-OR/02
B021577	Storia del Vicino Oriente Antico	6	L-OR/01
B024701	Abilità informatiche in archeologia	6	
B029502	<i>due esami a scelta tra</i> - Il mondo greco: arte e archeologia	6	L-ANT/07
B030047	- Archeologia delle province romane		L-ANT/07
B029506	- Archeologia medievale		L-ANT/08
B029509	<i>un esame a scelta tra</i> - Etruscologia	6	L-ANT/06
B029511	- Urbanistica del mondo romano 1		L-ANT/09
B029503	- Il primo Egeo: storia e archeologia		L-FIL-LET/01

Il anno
 a.a. 2020/2021

Codice	Esami	CFU	SSD
B029522	Archeologia delle produzioni preistoriche	6	L-ANT/01
B029523	Storia dell'arte preistorica	6	L-ANT/01
B029525	<i>un esame a scelta tra</i> - Tirocinio archeologico	6	
B029526	- Laboratorio di archeologia		
B029524	<i>un esame a scelta tra</i> - Archeologia e arte della Mesopotamia e dell'Iran	6	L-OR/05
B021626	- Metodologia della ricerca archeologica		L-ANT/10
	A scelta libera*	12	
B006305	Prova finale di laurea	24	

*12 CFU a libera scelta dello studente dall'offerta didattica dell'Ateneo

E31
Curriculum
Archeologia
Orientale
I anno
 a.a. 2019/2020

Codice	Esami	CFU	SSD
B024701	Abilità informatiche in archeologia	6	
B029516	Archeologia classica	12	L-ANT/07
B029506	Archeologia medievale	6	L-ANT/08
B029499	Archeologia siro-anatolica	12	L-OR/05
B001566	Egittologia	6	L-OR/02
B021592	Ittitologia	6	L-OR/04
B029584	Preistoria del Mediterraneo	6	L-ANT/01
B029505	Storia del vicino oriente antico	6	L-OR/01

Il anno
 a.a. 2020/2021

Codice	Esami	CFU	SSD
B021591	Assiriologia	6	L-OR/03
B029525	<i>un esame a scelta tra</i> - Tirocinio archeologico - Laboratorio di archeologia	6	
B029526			
12 CFU a scelta tra			
B029524	Archeologia e arte della Mesopotamia e dell'Iran	6	L-OR/05
B021594	Assiriologia 2	6	L-OR/03
B029503	Il primo Egeo: storia e archeologia	6	L-FIL-LET/01
B021593	Egittologia 2	6	L-OR/02
B029527	Filologia dell'Anatolia antica	6	L-OR/04
B008250	Lingua e letteratura ebraica	6	L-OR/08
B021626	Metodologia della ricerca archeologica	6	L-ANT/10
Attività obbligatorie			
	A scelta libera*	12	
B006305	Prova finale di laurea	24	

*12 CFU a libera scelta dello studente dall'offerta didattica dell'Ateneo

E32
Curriculum
Archeologia
Classica
I anno
 a.a. 2019/2020

Codice	Esami	CFU	SSD
B024701	Abilità informatiche in archeologia		
B029516	Archeologia classica	12	L-ANT/07
B029499	Archeologia siro-anatolica	12	L-OR/05
B029187	Storia ed epigrafia greca	6	L-ANT/02
B029501	Etruscologia	6	L-ANT/06
B029510	Urbanistica del mondo romano 1	6	L-ANT/09
B029498	Archeologia medievale	6	L-ANT/08
B029504	Preistoria del Mediterraneo	6	L-ANT/01
B029500	Epigrafia etrusca	6	L-ANT/06
B029512	Urbanistica del mondo romano 2	6	L-ANT/09

Il anno
 a.a. 2020/2021

Codice	Esami	CFU	SSD
B014762	Epigrafia latina	6	L-ANT/03
B029525	<i>un esame a scelta tra</i> - Tirocinio archeologico - Laboratorio di archeologia	6	
B029526			
12 CFU a scelta tra			
B029528	Archeologia e contesti nell'Italia romana	6	L-ANT/07
B029503	Il primo Egeo: storia e archeologia	6	L-FIL-LET/01
B027969	Letteratura greca	6	L-FIL-LET/02
B021626	Metodologia della ricerca archeologica	6	L-ANT/10
B004448	Papirologia	6	L-ANT/05
Attività obbligatorie			
	A scelta libera*	12	
B006305	Prova finale di laurea	24	

*12 CFU a libera scelta dello studente dall'offerta didattica dell'Ateneo

E33
Curriculum
Archeologia
Medievale
I anno
 a.a. 2019/2020

Codice	Esami	CFU	SSD
B024701	Abilità informatiche in archeologia	6	
B029499	Archeologia siro-anatolica	12	L-OR/05
B030047	Archeologia delle province romane	6	L-ANT/07
B029519	Archeologia medievale del Mediterraneo	12	L-ANT/08
B029510	Urbanistica del mondo romano 1	6	L-ANT/09
B003735	Storia medievale	6	M-STO/01
B029509 B027993 B029504	<i>due esami a scelta tra</i> - Etruscologia - Paleografia - Preistoria del Mediterraneo	6	L-ANT/06 M-STO/09 L-ANT/01

Il anno
 a.a. 2020/2021

Codice	Esami	CFU	SSD
B021578	Storia del cristianesimo antico e medievale	6	M-STO/07
B029529	Storia e archeologia degli insediamenti medievali	6	L-ANT/08
B029525 B029526	<i>un esame a scelta tra</i> - Tirocinio archeologico - Laboratorio di archeologia	6	F
B021626 B010558	<i>un esame a scelta tra</i> - Metodologia della ricerca archeologica - Storia dell'arte medievale	6	L-ANT/10 L-ART/01
Attività obbligatorie			
	A scelta libera*	12	
B006305	Prova finale di laurea	24	

*12 CFU a libera scelta dello studente dall'offerta didattica dell'Ateneo

LM-15
**Filologia,
Letteratura e
Storia dell'Antichità**

www.clmfls.unifi.it

Presidente
Serena Bianchetti

Il Corso di Studio magistrale in “Filologia, Letteratura e Storia dell’antichità” si propone di fornire allo studente una formazione approfondita nel campo degli studi sull’antichità greca e romana mediante una padronanza delle lingue e delle letterature classiche, sostenuta da solida preparazione storica e da competenze di filologia, epigrafia e di altre discipline complementari in ambiti strettamente correlati.

Gli sbocchi professionali che si aprono al laureato magistrale in “Filologia, letteratura e storia dell’antichità” sono: i settori dell’insegnamento nelle scuole secondarie, dell’industria editoriale e culturale, del giornalismo e della comunicazione, le carriere nelle istituzioni culturali e nei centri di ricerca (biblioteche, archivi, fondazioni, sovrintendenze, musei). Il suddetto titolo inoltre sarà indispensabile per l’accesso ai master di II livello e ai corsi di Dottorato, che in modo particolare a Firenze, offrono molti spunti di ricerca coerenti con l’impostazione di questa laurea magistrale in vista dell’avviamento alla carriera universitaria.

Il Corso di Studio è articolato in due curricula: uno **filologico-letterario** e uno **storico**. Per poter accedere al corso di studio, di norma, lo studente deve aver conseguito durante il triennio 60 CFU distribuiti nei seguenti settori scientifico-disciplinari: L-FIL-LET/10 Letteratura italiana (12 CFU); L-FIL-LET/02 Lingua e letteratura greca (12 CFU); L-FIL-LET/04 Lingua e letteratura latina (12 CFU); L-ANT/02 Storia greca (12 CFU); L-ANT/03 Storia romana (12 CFU). È richiesta la conoscenza di una lingua straniera dell’Unione Europea, compresa quella inglese. Sono richieste anche competenze informatiche certificate. Per i laureati provenienti da percorsi non coerenti con i requisiti curriculari richiesti, è previsto un colloquio in fase di accesso per la verifica delle competenze nei settori sopra indicati e l’ammissione al corso.

Gli studenti regolarmente iscritti al Corso di Studio possono trascorrere un periodo di studio (da un minimo di 3 mesi ad un massimo di 12) presso un istituto di istruzione superiore di uno dei paesi partecipanti al programma Erasmus. Gli studenti iscritti a tempo pieno sono tenuti alla frequenza del corso: si considerano frequentanti gli studenti che avranno seguito i due terzi delle ore di lezione di ciascun corso.

D92
Curriculum
Filologico
Letterario

I anno

a.a. 2019/2020

Codice	Esami	CFU	SSD
B029042 B027571	<i>un esame a scelta tra</i> - Didattica della Storia Antica - Epigrafia e Storia Greca	6	L-ANT/02 L-ANT/02
B004088	Letteratura Cristiana Antica	12	L-FIL-LET/06
B027572	Storia della Tarda Antichità	6	L-ANT/03
B029767	Letteratura greca a	6	L-FIL-LET/02
B029768	Letteratura greca b	6	L-FIL-LET/02
B027575	Letteratura Latina	6	L-FIL-LET/04
B027576	Filologia Latina	6	L-FIL-LET/04
B029545	Filologia Classica	12	L-FIL-LET/05

Il anno

a.a. 2020/2021

Codice	Esami	CFU	SSD
B020959	Papirologia	12	L-ANT/05
B004094	Paleografia Latina	12	M-STO/09
12 CFU a scelta tra			
B020952	Laboratorio di Papirologia	3	
B029769	Laboratorio di trascrizione e descrizione del manoscritto	3	
B020955	Laboratorio di Storia Antica	3	
B027599	Laboratorio di Epigrafia Greca E Latina	3	
B027598	Laboratorio di Civiltà Bizantina	3	
B026331	Tirocinio	6	
Attività obbligatorie			
	A scelta libera*	12	
B006305	Prova finale di laurea	24	

*12 CFU a libera scelta dello studente dall'offerta didattica dell'Ateneo

D93
Curriculum
Storico
I anno
 a.a. 2019/2020

Codice	Esami	CFU	SSD
B029042 B027571	<i>un esame a scelta tra</i> - Didattica della Storia Antica - Epigrafia e Storia Greca	6	L-ANT/02 L-ANT/02
B005265	Geografia Storica del Mondo Antico	6	L-ANT/02
B027595	Storia della Tarda Antichità Epigrafia e Storia Romana	12	L-ANT/03
B029767	Letteratura greca a	6	L-FIL-LET/02
B029768	Letteratura greca b	6	L-FIL-LET/02
B027575	Letteratura Latina	6	L-FIL-LET/04
B027576	Filologia Latina	6	L-FIL-LET/04
B027596 B020938	<i>un esame a scelta tra</i> - Tradizione dei Testi Storici Greci e Latini - Filologia e Storia della Scienza Antica	6	L-FIL-LET/05 L-FIL-LET/05
B004112 B003874 B004411 B020958	<i>un esame a scelta tra</i> - Topografia dell'Italia Antica - Storia della Filosofia Antica - Storia Politica e Istituzionale del Medioevo - Storia del Cristianesimo Altomedievale	6	L-ANT/09 M-FIL/07 M-STO/01 M-STO/07

II anno
 a.a. 2020/2021

Codice	Esami	CFU	SSD
B020959	Papirologia	12	L-ANT/05
B004094	Paleografia Latina	12	M-STO/09
6 CFU a scelta tra			
B020952	Laboratorio di Papirologia	3	
B029769	Laboratorio di trascrizione e descrizione del manoscritto	3	
B027598	Laboratorio di Civiltà Bizantina	3	
B027599	Laboratorio di Epigrafia Greca e Latina	3	
B020955	Laboratorio di Storia Antica	3	
B026331	Tirocinio	6	
Attività obbligatorie			
	A scelta libera*	12	
B007311	Prova Finale di Laurea	18	

*12 CFU a libera scelta dello studente dall'offerta didattica dell'Ateneo

LM-14
Filologia
Moderna

www.filologiamoderna.unifi.it

Il Corso di Studio magistrale in Filologia Moderna (LM-14) è organizzato in tre curricula: Letterario; Linguistica storica, teorica e applicata; Internazionale in Studi sul Rinascimento europeo (in collaborazione con l'università di Bonn). Il Corso si propone di dotare gli allievi di una conoscenza specifica e storicamente articolata della lingua e della letteratura italiana, in rapporto con l'eredità classica e medievale, e con le tematiche del moderno, anche in prospettiva europea; intende insieme fornire le competenze filologiche, teoriche e metodologiche necessarie a trattare in modo autonomo temi complessi negli ambiti letterari e linguistici.

Sbocchi
professionali

Il Corso di Studio indirizza i laureati verso le attività professionali connesse al patrimonio culturale e all'elaborazione dei testi, nell'editoria, nel giornalismo e in archivi, biblioteche, sovrintendenze, centri culturali, enti e istituzioni. Permette inoltre di affrontare i successivi percorsi di formazione per insegnanti di scuola media inferiore e superiore.

Requisiti di
accesso

Per l'accesso al Corso di Studio si richiede un numero complessivo di 54 CFU nei seguenti SSD: L-FIL-LET/10, L-FIL-LET/11, L-FIL-LET/13, L-FIL-LET/12, L-LIN/01, M-FIL/06, M-GGR/01, M-STO/02 e M-STO/04. Dei suddetti 54 CFU, almeno 36 CFU devono essere conseguiti tra i seguenti SSD: L-FIL-LET/10 Letteratura italiana, L-FIL-LET/11 Letteratura italiana contemporanea, L-FIL-LET/13 Filologia della letteratura italiana, L-FIL-LET/12 Linguistica italiana, L-LIN/01 Linguistica generale.

Si richiedono in particolare:

- **per il curriculum Letterario:** L-FIL-LET/10 Letteratura italiana 12 CFU; L-FIL-LET/11 Letteratura italiana contemporanea 12 CFU; L-FIL-LET/12 Linguistica italiana 6 CFU; L-FIL-LET/13 Filologia della letteratura italiana 6 CFU; conoscenza di una lingua straniera europea a livello B2;
- **per il curriculum Linguistica storica, teorica e applicata:** L-FIL-LET/10 Letteratura italiana 12 CFU; L-FIL-LET/12 Linguistica italiana 12 CFU; L-FIL-LET/13 Filologia della letteratura italiana 6 CFU; L-LIN/01 Linguistica generale 6 CFU; conoscenza di una lingua straniera europea a livello B2;
- **per il curriculum Internazionale in Studi sul Rinascimento europeo:** L-FIL-LET/04 Lingua e letteratura latina 6 CFU; L-FIL-LET/10 Letteratura italiana 12 CFU; L-FIL-LET/12 Linguistica italiana 6 CFU; L-FIL-LET/13 Filologia della letteratura italiana 12 CFU; conoscenza di una lingua straniera europea a livello B2 (se diversa dal tedesco, è necessaria anche la conoscenza della lingua tedesca almeno a livello A2).

Lo studente deve presentare in Segreteria didattica domanda di valutazione della carriera. Qualora sia rilevato un debito formativo, il Corso di Studio fornirà le indicazioni necessarie per colmarlo. Al curriculum Internazionale in Studi sul Rinascimento europeo si accede mediante il superamento del colloquio di selezione previsto nel relativo bando annuale pubblicizzato nel sito web del Corso di studio, della Scuola e dell'Ateneo (per informazioni: donatella.coppini@unifi.it).

Stages e Tirocini Il Corso di Studio prevede l'affinamento delle capacità pratiche, comunicative e specialistiche tramite un'esperienza di tirocinio o stage da svolgersi presso gli enti pubblici o privati convenzionati con l'Università di Firenze.

Esperienze di Studio all'Estero Il Corso di Studio favorisce le esperienze di studio all'estero nell'ambito del programma Erasmus+. Il curriculum Internazionale in Studi sul Rinascimento europeo prevede un soggiorno di uno o due semestri presso l'università di Bonn.

Obblighi di Frequenza Lo studente a tempo pieno ha l'obbligo di frequentare ciascun corso per almeno i due terzi della durata totale. Lo studente part-time (al 50% o al 75%) non ha obbligo di frequenza e, dopo aver preso contatti con i docenti, può sostenere esami da non frequentante per non più di 30 o 45 CFU per anno accademico.

Percorso di Eccellenza Dall'a.a. 2018-2019 è stato attivato un Percorso di eccellenza destinato a un numero limitato di studenti meritevoli e interessati ad attività di approfondimento e di integrazione culturale attraverso la frequenza di attività formative aggiuntive a quelle del corso magistrale. Agli studenti ammessi al Percorso di eccellenza (previa domanda e selezioni per titoli e prova) è erogata una borsa premio. Altre borse premio sono destinate annualmente a studenti residenti fuori della Toscana o che abbiano conseguito il titolo di studio triennale all'estero o presso altri Atenei italiani.

D48
Curriculum
Letterario
I anno
 a.a. 2019/2020

Codice	Esami	CFU	SSD
B008465	Letteratura italiana moderna e contemporanea	12	L-FIL-LET/11
B019108	Letteratura italiana	12	L-FIL-LET/10
B006082 B008228	<i>un esame a scelta tra</i> - Storia della filosofia - Storia del Rinascimento	6	M-FIL/06 M-STO/02
12 CFU a scelta tra			
B029020	Filologia italiana 1	6	L-FIL-LET/13
B029021	Filologia italiana	12	L-FIL-LET/13
B027332	Filologia medievale e umanistica 1	6	L-FIL-LET/13
B024761	Filologia medievale e umanistica	12	L-FIL-LET/13
B029022	Filologia dantesca	6	L-FIL-LET/13
B029542	Filologia romanza	6	L-FIL-LET/09
B017701 B013855	<i>un esame a scelta tra</i> - Linguistica italiana - Storia della lingua italiana	12	L-FIL-LET/12 L-FIL-LET/12
B029541 B013852 B008467 B027575 B027581 B027579 B029023 B029024 B029025 B029026 B029539 B008838	<i>un esame a scelta tra</i> - Filologia romanza - Archivistica pubblica - Paleografia - Letteratura latina - Storia culturale dell'età medievale - Storia dell'Italia contemporanea - Letteratura francese - Letteratura inglese - Letteratura tedesca - Letteratura spagnola - Letteratura portoghese e brasiliana - Storia dell'arte moderna	6	L-FIL-LET/09 M-STO/08 M-STO/09 L-FIL-LET/04 M-STO/01 M-STO/04 L-LIN/03 L-LIN/10 L-LIN/13 L-LIN/05 L-LIN/08 L-ART/02

Il anno

a.a. 2020/2021

Codice	Esami	CFU	SSD
B005541	Letterature comparate	12	L-FIL-LET/14
12 CFU a scelta tra			
B029027	Didattica della letteratura italiana	6	L-FIL-LET/10
B029028	Forme della poesia e della narrativa italiana	6	L-FIL-LET/10
B029029	Letteratura teatrale italiana	6	L-FIL-LET/10
Attività obbligatorie			
B026352	Tirocinio	6	
	A scelta libera*	12	
B027992	Prova finale di laurea	18	

*12 CFU a libera scelta dello studente dall'offerta didattica dell'Ateneo

E38

Curriculum Linguistica Storica, Teorica e Applicata

I anno

a.a. 2019/2020

Codice	Esami	CFU	SSD
B024237	Lingue, culture, identità	6	L-LIN/02
B019108	Letteratura italiana	12	L-FIL-LET/10
B013941 B013852 B020989	<i>un esame a scelta tra</i> - Classificazione - Archivistica pubblica - Calcolabilità e logica	6	M-STO/08 M-STO/08 M-FIL/02
B004344 B029030	<i>un esame a scelta tra</i> - Letteratura italiana moderna e contemporanea - Didattica della lingua italiana	6	L-FIL-LET/11 L-FIL-LET/12
B006082 B008228	<i>un esame a scelta tra</i> - Storia della filosofia - Storia del Rinascimento	6	M-FIL/06 M-STO/02
12 CFU a scelta tra			
B027994	Paleografia	12	M-STO/09
B004042	Filologia medievale e umanistica	12	L-FIL-LET/13
B029021	Filologia italiana	12	L-FIL-LET/13
B029540	Filologia romanza	12	L-FIL-LET/09
B029231	Letteratura latina	12	L-FIL-LET/04
B017701 B024239 B013855	<i>un esame a scelta tra</i> - Linguistica italiana - Sociolinguistica e dialettologia italiana - Storia della lingua italiana	12	L-FIL-LET/12 L-FIL-LET/12 L-FIL-LET/12

Il anno

a.a. 2020/2021

*12 CFU a libera
scelta dello studente
dall'offerta didattica
dell'Ateneo

Codice	Esami	CFU	SSD
B024241	Lessicografia italiana	6	L-FIL-LET/12
B024242	Linguistica dei corpora	6	L-LIN/01
B024243	Linguistica storica	6	L-LIN/01
B005387	Semantica e lessicologia	6	L-LIN/01
B026352	Tirocinio	6	
	A scelta libera*	12	
B027992	Prova finale di laurea	18	

B90

Curriculum Internazionale in Studi sul Rinascimento Europeo

I anno

a.a. 2019/2020

Codice	Esami	CFU	SSD
B004344	Letteratura italiana moderna e contemporanea	6	L-FIL-LET/11
B005601	Letteratura latina	6	L-FIL-LET/04
B013855	Storia della lingua italiana	12	L-FIL-LET/12
B019108	Letteratura italiana	12	L-FIL-LET/10
B029028	Forme della poesia e della narrativa italiana	6	L-FIL-LET/10
B013894	<i>un esame a scelta tra</i> - Storia della filosofia del Rinascimento	6	M-FIL/06
B008228	- Storia del Rinascimento		M-STO/02
12 CFU a scelta tra			
B024761	Filologia medievale e umanistica	12	L-FIL-LET/13
B029540	Filologia romanza	12	L-FIL-LET/09
B029021	Filologia italiana	12	L-FIL-LET/13
B029542	Filologia romanza	6	L-FIL-LET/09
B003151	Letteratura umanistica	6	L-FIL-LET/13
B030039	Storia della tradizione manoscritta	6	L-FIL-LET/13

Il anno

a.a. 2020/2021

*12 CFU a libera
scelta dello studente
dall'offerta didattica
dell'Ateneo

Codice	Esami	CFU	SSD
B020982	Paleografia	12	M-STO/09
B008467	Paleografia	6	M-STO/09
B005593	Storia del teatro del rinascimento e del barocco	6	L-ART/05
B008838	Storia dell'arte moderna	6	L-ART/02
B026352	Tirocinio	6	
	A scelta libera*	12	
B027991	Prova finale laurea	30	

LM-80

Geography, Spatial Management, Heritage for International Cooperation

www.spatialmanagement.unifi.it

Dall'anno accademico 2018-2019, l'Università di Firenze offre un nuovo corso di Laurea Magistrale dal titolo "Geography, Spatial Management and Heritage for International Cooperation". Il corso, attivo dall'a.a. 2018-2019, forma esperti altamente qualificati nell'analisi, nella progettazione e nella gestione del territorio in grado di operare nel mercato del lavoro italiano e internazionale, e in particolare nel campo della cooperazione allo sviluppo. In ragione della proiezione verso il mercato del lavoro internazionale il corso viene offerto in inglese; gli insegnamenti obbligatori sono tuttavia disponibili anche in italiano.

Il corso si rivolge a laureati triennali interessati ad acquisire competenze teoriche e metodologiche avanzate in molteplici campi, tra i quali: valorizzazione del patrimonio culturale e delle risorse turistiche; pianificazione e progettazione integrata per lo sviluppo urbano e territoriale; GIS; Remote Sensing; Big data.

I anno
a.a. 2019/2020

Codice	Esami	CFU	SSD
B028251	Introduction to spatial analysis	6	M-GGR/01
B028288	Urban Theory	6	ICAR/21
B028266	Landscape urbanism	6	ICAR/20
B028287	Urban design	6	ICAR/21
B028252 B016512	<i>un esame a scelta tra</i> - Ambiente e Sviluppo - Environment and Development	6	M-GGR/02 M-GGR/02
B028247 B030093	<i>un esame a scelta tra</i> - Geografia politica urbana - Urban political geography	12	M-GGR/01 M-GGR/01
B028254 B028255	<i>un esame a scelta tra</i> - Antropologia culturale - Cultural Anthropology	6	M-DEA/01 M-DEA/01
B028290 B028289	<i>un esame a scelta tra</i> - Topografia e cartografia - Topography and cartography	6	ICAR/06 ICAR/06
B028249 B028250	<i>un esame a scelta tra</i> - GIS for the analysis of environment and space - GIS per l'analisi dell'ambiente e del territorio	6	M-GGR/01 M-GGR/01

Il anno
a.a. 2020/2021

Codice	Esami	CFU	SSD
B028446	Abilità informatiche per le discipline geografiche	6	NN
B028445	Tirocinio	6	NN
B030094	Tirocinio	12	NN
Due esami da 6 CFU ciascuno a scelta in DUE dei seguenti GRUPPI DI SCELTA per un totale di 12 CFU			
Gruppo A11			
B028235	Archaeology of the Ancient Near East	6	L-OR/05
B028253	Archeologia del Vicino Oriente Antico	6	L-OR/05
B028233	Archeologia leggera	6	L-ANT/08
B028236	Storia contemporanea	6	M-STO/04
B028234	Storia moderna	6	M-STO/02
Gruppo A12			
B029237	Didattica della geografia	6	M-GGR/01
Gruppo A13			
B028245	Agriculture, development and poverty	6	AGR/01
B028246	Agri-food economics	6	AGR/01
B028241	Economic history of globalisation	6	SECS-P/12
B030095	Sustainable Human Development and International Cooperation	6	SECS-P/01
B028242	Regional Demography	6	SECS-S/04
B028637	Sociologia per l'architettura	6	SPS/10
Attività obbligatorie			
	A scelta libera*	12	
B028447	Prova finale di laurea	24	

*12 CFU a libera scelta dello studente dall'offerta didattica dell'Ateneo

LM-36
Lingue e Civiltà
dell'Oriente Antico e
Moderno

www.orientalingueeculture.unifi.it

Il Corso di Studio si propone di fornire allo studente un'approfondita preparazione metodologica e storica negli studi linguistici, filologici e letterari dell'area afroasiatica, con particolare riguardo sia al Vicino Oriente antico (lingue e civiltà accadica, aramaica, ebraica, egiziana, ittita e sumerica) compreso il settore sanscritistico, sia alle lingue e civiltà dell'Oriente medievale-moderno e moderno-contemporaneo (ambito arabo, ebraico, etiopico, sanscrito, turco, cinese e giapponese). Lo studente può acquisire una solida conoscenza della storia e delle fonti scritte antiche e moderne, la capacità autonoma di comprendere, analizzare e tradurre testi e documenti in originale e una sicura competenza in almeno una lingua letteraria o di comunicazione dell'Africa e dell'Asia. Il corso intende anche fornire congrue abilità scientifiche, metodologiche ed operative nell'ambito dell'archeologia orientale, nonché la padronanza dei principali mezzi informatici e della comunicazione telematica nei settori specifici di competenza.

Per accedere al Corso di Studio Magistrale occorrono i requisiti sotto elencati.

Le competenze e il possesso dei requisiti di preparazione individuale saranno verificati nel corso di un colloquio da parte di una commissione nominata dal Consiglio del CdS o da un delegato, sempre nominato dal CdS.

I requisiti sono i seguenti:

- a. Avere acquisito nel corso di Studio triennale 48 CFU così articolati:
 - almeno 12 CFU nella lingua e letteratura di specializzazione: arabo, aramaico, cinese, ebraico, giapponese, sanscrito, turco (SSD L-OR/08, L-OR/12, L-OR/13, L-OR/18, L-OR/21, L-OR/22);

- almeno 6 CFU in una lingua europea diversa dall'italiano, oppure una competenza di livello B2 di una lingua europea diversa dall'italiano, accertabile dalla Commissione didattica del Corso di Studio;
 - i restanti 30 CFU nelle seguenti discipline: tutti i settori L-OR compresi quelli menzionati precedentemente; i settori delle aree disciplinari L-ANT, L-FIL-LET, L-LIN, M-DEA, M-GGR, M-STO.
- b. Requisiti di preparazione individuale: possedere buone capacità linguistiche ed una conoscenza di base della storia e della cultura dell'area di riferimento.

I anno
a.a. 2019/2020

Codice	Esami	CFU	SSD
B005576 B004079 B008248 B026593 B026431	<i>un esame a scelta tra</i> - Filologia giapponese - Filologia semitica - Glottologia - Letteratura greca - Lingua latina	12	L-OR/22 L-OR/07 L-LIN/01 L-FIL- LET/02 L-FIL- LET/04
B004876 B005604 B004878 B005606 B005608 B005546	<i>un esame a scelta tra</i> - Lingua e letteratura araba - Lingua e letteratura cinese - Lingua e letteratura ebraica - Lingua e letteratura giapponese - Lingua e letteratura sanscrita - Lingua e letteratura turca	12	L-OR/12 L-OR/21 L-OR/08 L-OR/22 L-OR/18 L-OR/13
B011142 B011146 B011148 B011150 B011152 B011154	<i>un esame a scelta tra</i> - Conoscenza lingua amarica - Conoscenza lingua araba - Conoscenza lingua cinese - Conoscenza lingua ebraica - Conoscenza lingua giapponese - Conoscenza lingua turca	12	

12 CFU a scelta tra			
B005612	Storia dei paesi islamici	6	L-OR/10
B007936	Storia moderna	6	M-STO/02
B007712	Storia romana	6	L-ANT/03
12 CFU a scelta tra			
B005561	Archeologia e storia dell'arte del vicino oriente antico	6	L-OR/05
B005570	Egittologia	6	L-OR/02
B005588	Ittitologia	6	L-OR/04
B005566	Assiriologia	6	L-OR/03

Il anno
a.a. 2020/2021

Code	Esami	CFU	SSD
B021348 B008387	<i>un esame a scelta tra</i> - Geografia - Antropologia culturale	12	M-GGR/01 M-DEA/01
B000044 B008260 B011068 B026650 B024406	<i>un esame a scelta tra</i> - Laboratorio di letteratura ebraica moderna e contemporanea - Laboratorio di lingua araba moderna - Laboratorio di lingua cinese - Seminario di epigrafia orientale antica - Seminario di pratica dell'esegesi e della traduzione	6	
6 CFU a scelta fra (anticipabili al I anno)			
B007929	Storia medievale	6	M/STO/01
B013893	Storia dell'ebraismo	6	M-STO/04
Attività obbligatorie			
	A scelta libera*	12	
	Prova finale di laurea	24	

*12 CFU a libera scelta dello studente dall'offerta didattica dell'Ateneo

LM-37
Lingue e
Letterature
Europee e
Americane

www.clm-ilea.unifi.it

Il Corso di Studi in Lingue e Letterature Europee e Americane offre programmi diretti all'apprendimento e all'approfondimento di competenze linguistiche, filologiche, critico-letterarie, nonché un'articolata formazione interculturale, differenziata in cinque curricula, di cui tre bilaterali internazionali.

Il curriculum in **Lingue, Letterature e Traduzione** (due lingue obbligatorie) offre specifiche competenze relative alle letterature, alle lingue e alle culture europee e euroamericane, nonché alla traduzione scritta di testi di carattere letterario mediante l'istituzione di un laboratorio di traduzione letteraria. Il curriculum in **Studi Linguistici e Filologici** (monolingue) si propone di fornire un'adeguata padronanza dei principali strumenti teorici dell'analisi linguistica e filologica in prospettiva diacronica e sincronica, anche attraverso l'istituzione di un laboratorio di cultura digitale.

I curricula bilaterali prevedono tutti il doppio titolo, nei tre ambiti linguistici e letterari previsti. In particolare, gli **Studi bilaterali Italo-Tedeschi e Italo-Ungheresi** sono finalizzati a formare laureati altamente competenti nella lingua, letteratura e cultura straniera prevista dal curriculum di riferimento e a sviluppare competenze comparatistiche rispetto alla lingua e letteratura italiana.

Gli **Studi bilaterali Italo-Francesi in Teoria e Pratica della Traduzione** si rivolgono a studenti che abbiano un ottimo dominio delle due lingue e intendono sviluppare competenze legate all'esercizio della professione di traduttore (tecnico, letterario, generalista), fornendo, inoltre, la padronanza degli strumenti informatici e delle risorse digitali legati alla traduzione.

Per l'ammissione al CdS in Lingue e letterature europee e americane è necessaria la laurea triennale della Classe L-11 (ex 270 o ex 509), ovvero altro titolo di studio equipollente conseguito in Italia o all'estero. Un'apposita commissione verifica i requisiti curriculari e valuta la necessità di attribuire allo studente eventuali crediti formativi da recuperare.

Per l'accesso al Curriculum in *Lingue, Letterature e Traduzione* si richiede: 18 CFU in ciascuna delle due lingue scelte; 18 CFU nelle letterature attualmente offerte nella laurea magistrale e corrispondente alle lingue scelte; 6 CFU nella filologia di una delle lingue studiate.

Per il Curriculum Studi di *Studi Linguistici e Filologici* sono necessari: 18 CFU nella lingua scelta; 18 CFU nella letteratura attualmente offerta nella laurea magistrale e corrispondente alla lingua scelta; 12 CFU in una disciplina del settore L-LIN/01 oppure 6 CFU in una disciplina del settore L-LIN/01 e 6 CFU in una del settore L-FIL-LET/12.

Ai curricula *Studi Bilaterali* si accede mediante il superamento di un colloquio di selezione, secondo il bando pubblicizzato nel sito web del CdS.

Per gli studenti del curriculum bilaterale *Studi Italo-Tedeschi* è necessario avere acquisito nella triennale almeno: 12 CFU in Lingua tedesca; 12 CFU in Letteratura tedesca; 12 CFU nei settori L-FIL-LET/10 o L-FIL-LET/11; 6 CFU nei settori L-FIL-LET/12 o L-LIN/01.

Per gli studenti del curriculum bilaterale *Studi Italo-Ungheresi* è necessario avere acquisito nella triennale almeno: 12 CFU in Lingue Ugro-finniche; 12 CFU in Letterature Ugro-finniche; 12 CFU nei settori L-FIL-LET/10 o L-FIL-LET/11 o L-FIL-LET/14; 6 CFU nei settori L-FIL-LET/12 o L-LIN/01.

Per gli studenti del curriculum *Bilaterale Italo-Francese in Teoria e Pratica della Traduzione* è necessario aver acquisito nella laurea triennale almeno 12 CFU in Letteratura francese (L-LIN/03). Devono altresì avere ottenuto un minimo di 12 CFU in Lingua francese (L-LIN/04) ed essere in possesso di un livello C1, relativamente alla Lingua francese.

Gli studenti che non sono in possesso di un titolo di studio universitario italiano dovranno avere un livello C1, anche relativamente alla lingua italiana.

La frequenza dei corsi è obbligatoria e presuppone la partecipazione ad almeno due terzi delle lezioni. Gli studenti sostengono gli esami di lingua e di letteratura secondo l'ordine delle diverse annualità. Eccetto che come esame a scelta libera, la letteratura deve essere sempre corrispondente alla lingua scelta; gli insegnamenti di filologia si intendono a scelta fra le filologie attinenti alla prima o alla seconda lingua scelta dallo studente.

Gli obiettivi formativi del CdS sono quelli della classe di laurea LM-37:

- a. la padronanza scritta e orale di almeno una lingua dell'Unione Europea o dell'inglese, oltre all'italiano;
- b. il possesso di una sicura competenza di almeno una tra le lingue e civiltà europee e americane, oltre all'italiano e gli strumenti teorici per la loro comparazione;
- c. l'acquisizione degli strumenti teorici e applicativi per l'analisi linguistica e per la didattica delle lingue e delle letterature;
- d. la capacità di utilizzare i principali strumenti informatici e della comunicazione telematica negli ambiti specifici di competenza.

I laureati del CdS possono ambire alle seguenti professioni:

- a. personale docente nella scuola e nell'università secondo i sistemi di reclutamento vigenti;
- b. mediatori interculturali in enti pubblici (ad. es. tribunali, centri nazionali e internazionali di accoglienza e volontariato e di assistenza, scuole e università);
- c. operatori linguistici nell'industria e nel terziario culturale (editoria, agenzie letterarie e culturali, modo dell'arte e dello spettacolo), consulenti culturali nell'editoria e nel giornalismo;
- d. corrispondenti in lingue estere e assimilati;
- e. produttori e programmatori di eventi culturali (incontri, convegni, manifestazioni, festival, ecc..).

F01
Curriculum
Lingue, Letteratura
e Traduzione
I anno
 a.a. 2019/2020

Codice	Esami	CFU	SSD	
B005340	Letteratura italiana moderna e contemporanea	6	L-FIL-LET/11	
B005390	Letterature comparate	6	L-FIL-LET/14	
B005351 B005353 B014085	<i>un esame a scelta tra</i> - Lingua francese 1 - Lingua inglese 1 - Lingua portoghese e brasiliana	12	L-LIN/04 L-LIN/12 L-LIN/09	
B005355 B005352 B005354 B029971	- Lingua russa 1 - Lingua spagnola 1 - Lingua tedesca 1 - Lingue ugrofinniche 1 (lingua finlandese e lingua ungherese)		L-LIN/21 L-LIN/07 L-LIN/14 L-LIN/19	
B029965 B029966 B029970	<i>un esame a scelta tra</i> - Lingua francese 1 - Lingua inglese 1 - Lingua portoghese e brasiliana 1		6	L-LIN/04 L-LIN/12 L-LIN/09
B029967 B029968 B029969 B029972	- Lingua russa 1 - Lingua spagnola 1 - Lingua tedesca 1 - Lingue ugrofinniche 1 (lingua finlandese e lingua ungherese)			L-LIN/21 L-LIN/07 L-LIN/14 L-LIN/19
B005388 B005342 B008294 B004617	<i>un esame a scelta tra (nella Filologia di una delle due lingue studiate)</i> - Filologia germanica 1 - Filologia romanza 1 - Filologia slava 1 - Filologia ugrofinnica 1	6		L-FIL-LET/15 L-FIL-LET/09 L-LIN/21 L-LIN/19

Un esame in ciascuna delle Letterature corrispondenti alle lingue scelte, per un totale di 24 CFU

B029179	Letteratura anglo-americana 1	12	L-LIN/11
B005317	Letteratura francese 1	12	L-LIN/03
B005319	Letteratura inglese 1	12	L-LIN/10
B005322	Letteratura russa 1	12	L-LIN/21
B005318	Letteratura spagnola 1	12	L-LIN/05
B005321	Letteratura tedesca 1	12	L-LIN/13
B005324	Letterature portoghese e brasiliana 1	12	L-LIN/08
B005327	Letterature ugrofinniche 1 (letteratura finlandese e letteratura ungherese)	12	L-LIN/19

Il anno
a.a. 2020/2021

Code	Esami	CFU	SSD
B029980	<i>un esame a scelta tra</i> - Laboratorio di traduzione letteraria - Tirocinio	6	
B029979			

12 CFU a scelta tra le tre diverse opzioni

Prima opzione

Due esami da 6 CFU a scelta tra i seguenti insegnamenti

B029975	Filologia germanica 2	6	L-FIL-LET/15
B029976	Filologia romanza 2	6	L-FIL-LET/09
B029977	Filologia slava 2	6	L-LIN/21
B029978	Filologia ugrofinnica 2	6	L-LIN/19
B026298	Fonti e metodi della storia contemporanea	6	M-STO/04
B027686	Geografia	6	M-GGR/01
B004057	Letteratura italiana moderna e contemporanea 2	6	L-FIL-LET/10
B029964	Letterature comparate (c)	6	L-FIL-LET/14
B029182	Pedagogia generale per la formazione del docente	6	M-PED/01
B027581	Storia culturale dell'età medievale	6	M-STO/01
B029228	Storia dei processi formativi per la formazione del docente	6	M-PED/02

Seconda opzione

Un esame da 12 CFU in una delle due letterature già sostenute al primo anno

B029180	Letteratura anglo-americana 2	12	L-LIN/11
B026261	Letteratura francese 2	12	L-LIN/03
B026262	Letteratura inglese 2	12	L-LIN/10
B026264	Letteratura russa 2	12	L-LIN/21
B026265	Letteratura spagnola 2	12	L-LIN/05
B026267	Letteratura tedesca 2	12	L-LIN/13
B026273	Letterature portoghese e brasiliana 2	12	L-LIN/08
B029974	Letterature ugrofinniche 2 (letteratura finlandese e letteratura ungherese)	12	L-LIN/19

Terza opzione

Solo per chi abbia già sostenuto nella triennale una Lingua orientale: un esame a scelta tra (nella stessa Lingua orientale già sostenuta nel triennio)

B026276	Lingua e letteratura araba	12	L-OR/12
B026279	Lingua e letteratura cinese	12	L-OR/21
B026281	Lingua e letteratura ebraica	12	L-OR/08
B026282	Lingua e letteratura giapponese	12	L-OR/22
B026283	Lingua e letteratura turca	12	L-OR/13

Attività obbligatorie

	A scelta libera*	12	
B006304	Prova finale di laurea	30	

*12 CFU a libera scelta dello studente dall'offerta didattica dell'Ateneo

C35
Curriculum
Studi Bilaterali
italo-tedeschi
I anno
 a.a. 2019/2020

Codice	Esami	CFU	SSD
B005366	Letteratura italiana moderna e contemporanea	12	L-FIL-LET/11
B024234	Letteratura tedesca	12	L-LIN/13
B005354	Lingua tedesca 1 (12 CFU)	12	L-LIN/14
B013876	Linguistica italiana	12	L-FIL-LET/12
12 CFU a scelta fra			
B000166	Archivistica	6	M-STO/08
B029186	Cinema e cultura visuale	6	L-ART/06
B026295	Estetica	6	M-FIL/04
B026298	Fonti e metodi per la storia contemporanea	6	M-STO/04
B027686	Geografia	6	M-GGR/01
B027685	Letteratura italiana	6	L-FIL-LET/10
B026286	Lingue e comunicazione interculturale	6	L-LIN/02
B015844	Metodi e tecniche della didattica	6	M-PED/03
B015234	Storia dei processi formativi	12	M-PED/02
B003742	Storia dell'arte moderna	6	L-ART/02
B026299	Storia moderna	6	M-STO/02

Il anno
 a.a. 2020/2021

*12 CFU a libera scelta dello studente dall'offerta didattica dell'Ateneo

Codice	Esami	CFU	SSD
B029177	Laboratorio di lingua e traduzione tedesca	6	L-LIN/14
B005329	Letterature comparate	12	L-FIL-LET/14
	A scelta libera*	12	
B006304	Prova finale di laurea	30	

C81
Curriculum
Studi Bilaterali
italo-ungheresi

I anno

a.a. 2019/2020

Codice	Esami	CFU	SSD
B005340	Letteratura italiana moderna e contemporanea	6	L-FIL-LET/11
B020744	Lingue e letterature ugrofinniche 1 (finlandese e ungherese)	12	L-LIN/19
B013876	Linguistica italiana	12	L-FIL-LET/12
B029170	<i>un esame a scelta tra</i> - Laboratorio di lingua e traduzione finlandese - Laboratorio di lingua e traduzione ungherese - Tirocinio	6	L-LIN/19
B029178			L-LIN/19
B026314			
12 CFU a scelta fra			
B000166	Archivistica	6	M-STO/08
B029186	Cinema e cultura visuale	6	L-ART/06
B026295	Estetica	6	M-FIL/04
B026375	Filologia ugrofinnica	12	L-LIN/19
B026298	Fonti e metodi per la storia contemporanea	6	M-STO/04
B026286	Lingue e comunicazione interculturale	6	L-LIN/02
B021363	Linguistica generale	12	L-LIN/01
B026377	Linguistica teorica b	12	L-LIN/01
B015844	Metodi e tecniche della didattica	6	M-PED/03
B013838	Sociolinguistica italiana	6	L-FIL-LET/12
B015234	Storia dei processi formativi	12	M-PED/02
B003742	Storia dell'arte moderna	6	L-ART/02
B026299	Storia moderna	6	M-STO/02
Attività obbligatorie			
	A scelta libera*	12	

*12 CFU a libera scelta dello studente dall'offerta didattica dell'Ateneo

II anno

a.a. 2020/2021

Codice	Esami	CFU	SSD
B016716	Letteratura italiana moderna e contemporanea 2	6	L-FIL-LET/11
B005329	Letterature comparate	12	L-FIL-LET/14
B019300	Lingue e letterature ugrofinniche 2	12	L-LIN/19
B006304	Prova finale di laurea	30	

F02
Curriculum
Studi Linguistici
e Filosofici
I anno
 a.a. 2019/2020

Codice	Esami	CFU	SSD
B016737	Linguistica italiana (a)	6	L-FIL-LET/12
B005331	Linguistica generale	12	L-LIN/01
B005330 B005328 B005336 B026260	<i>un esame a scelta tra (nella Filologia della lingua scelta)</i> - Filologia germanica - Filologia romanza - Filologia slava - Filologia ugrofinnica	12	L-FIL-LET/15 L-FIL-LET/09 L-LIN/21 L-LIN/19
B005351 B005353 B014085 B005355 B005352 B005354 B029971	<i>un esame a scelta tra</i> - Lingua francese 1 - Lingua inglese 1 - Lingua portoghese e brasiliana 1 - Lingua russa 1 - Lingua spagnola 1 - Lingua tedesca 1 - Lingue ugrofinniche 1 (lingua finlandese e lingua ungherese)	12	L-LIN/04 L-LIN/12 L-LIN/09 L-LIN/21 L-LIN/07 L-LIN/14 L-LIN/19
B029989 B029990	<i>un esame a scelta tra</i> - Laboratorio di cultura digitale per studi linguistici e filologici - Tirocinio	6	
B029179 B005317 B005319 B005324 B005322 B005318 B005321 B005327	<i>un esame a scelta tra</i> - Letteratura anglo-americana 1 - Letteratura francese 1 - Letteratura inglese 1 - Letteratura portoghese e brasiliana - Letteratura russa 1 - Letteratura spagnola 1 - Letteratura tedesca 1 - Letterature ugrofinniche (letteratura finlandese e letteratura ungherese)	12	L-LIN/11 L-LIN/03 L-LIN/10 L-LIN/21 L-LIN/05 L-LIN/13

Il anno
a.a. 2020/2021

Codice	Esami	CFU	SSD
B029981 B029982 B029985 B029983 B029984 B029986 B029987	<i>un esame a scelta tra (secondo esame nella lingua)</i> - Lingua francese 2 - Lingua inglese 2 - Lingua portoghese e brasiliiana 2 - Lingua russa 2 - Lingua spagnola 2 - Lingua tedesca 2 - Lingue ugrofinniche 2 (lingua finlandese e lingua ungherese)	6	L-LIN/04 L-LIN/12 L-LIN/09 L-LIN/21 L-LIN/07 L-LIN/14 L-LIN/19
12 CFU a scelta nelle seguenti opzioni			
Prima opzione			
Solo per chi abbia già sostenuto nella triennale una Lingua orientale: un esame a scelta tra (nella stessa Lingua orientale già sostenuta nel triennio)			
B026276	Lingua e letteratura araba	12	L-OR/12
B026279	Lingua e letteratura cinese	12	L-OR/21
B026281	Lingua e letteratura ebraica	12	L-OR/08
B026282	Lingua e letteratura giapponese	12	L-OR/22
B026283	Lingua e letteratura turca	12	L-OR/13
Seconda opzione			
Un esame da 12 CFU o due esami da 6 CFU a scelta tra			
B026286	Lingue e comunicazione interculturale	6	L-LIN/02
B027821	Linguistica dei corpora	6	L-LIN/01
B024243	Linguistica storica	6	L-LIN/01
B026377	Linguistica teorica b	12	L-LIN/01
B029182	Pedagogia generale per la formazione del docente	6	M-PED/01
B005443	Semantica e lessicologia	6	L-LIN/01
B029228	Storia dei processi formativi per la formazione del docente	6	M-PED/02
Attività obbligatorie			
	A scelta libera*	12	
B006304	Prova finale di laurea	30	

*12 CFU a libera scelta dello studente dall'offerta didattica dell'Ateneo

F03
Curriculum
Bilaterale
italo-francese in
Teoria e Pratica
della Traduzione

I anno

a.a. 2019/2020

*6 CFU a libera
 scelta dello studente
 dall'offerta didattica
 dell'Ateneo

Codice	Esami	CFU	SSD
B005351	Lingua francese 1	12	L-LIN/04
B005317	Letteratura francese 1	12	L-LIN/03
B024242	Linguistica dei corpora	6	L-LIN/01
B029964	Letterature comparate	6	L-FIL-LET/14
B000166	Archivistica	6	M-STO/08
B029989	Laboratorio di cultura digitale per studi linguistici e filologici	6	
B024241 B013853	<i>un esame a scelta tra</i> - Lessicografia italiana - Linguistica italiana	6	L-FIL-LET/12 L-FIL-LET/12
Attività obbligatorie			
	A scelta libera*	6	

II anno

a.a. 2020/2021

*6 CFU a libera
 scelta dello studente
 dall'offerta didattica
 dell'Ateneo

Codice	Esami	CFU	SSD
B029981	Lingua francese 2	6	L-LIN/04
B005387	Semantica e lessicologia	6	L-LIN/01
B029172	Laboratorio di lingua e traduzione francese	6	L-LIN/04
B029988	Tirocinio	6	
	A scelta libera*	6	
B006304	Prova finale di laurea	30	

LM-78
Logica, Filosofia e
Storia della Scienza

www.lmlogica.unifi.it

I laureati nel Corso di Laurea Magistrale in Logica, Filosofia e Storia della Scienza acquisiscono una conoscenza approfondita dei fondamenti della logica contemporanea nei suoi aspetti sintattici e semantici, delle nozioni basilari della teoria della calcolabilità e delle problematiche relative a incompletezza e indecidibilità; una conoscenza approfondita delle tappe fondamentali della riflessione epistemologica contemporanea, delle sue problematiche generali e speciali; una specifica conoscenza delle tappe fondamentali dell'evoluzione della scienza moderna; la capacità di affrontare problemi filosofici connessi con i fondamenti di una disciplina scientifica di base (fisica, matematica, biologia); la capacità di affrontare i problemi filosofici sollevati dai fondamenti della logica e del linguaggio e di analizzare rigorosamente concetti e argomentazioni formulate nel linguaggio naturale, sviluppandone gli aspetti formali; la capacità di leggere, comprendere e discutere testi avanzati e articoli di ricerca in logica, filosofia della scienza e storia della scienza; la capacità di affrontare l'analisi approfondita di concetti e teorie scientifiche in rapporto con il contesto storico e filosofico e di proporre ricostruzioni storiche accurate della loro dinamica ed evoluzione. Completa la preparazione lo sviluppo di una mentalità flessibile e una formazione interdisciplinare adatta alla società dell'informazione e della conoscenza, che permetta di far uso sia di metodologie tipiche delle discipline umanistiche sia del rigore formale tipico delle discipline astratte e logico-matematiche; la capacità di avviarsi alla ricerca nei settori della logica, filosofia della scienza e storia della scienza partecipando a dottorati di ricerca.

I anno
a.a. 2019/2020

Codice	Esami	CFU	SSD
B020987 B005778 B020988	<i>due esami a scelta tra</i> - Filosofia e storia della logica - Temi avanzati di filosofia della scienza - Temi avanzati di logica	12	M-FIL/02 M-FIL/02 M-FIL/02
B020989 B027810 B027811	<i>due esami a scelta tra</i> - Calcolabilità e logica - Probability and rational choice - Temi avanzati di filosofia della mente	6	M-FIL/02 M-FIL/02 M-FIL/01
B024294 B005547	<i>un esame a scelta tra</i> - Logica e computazione quantistica - Linguistica generale	6	FIS/02 L-LIN/01
B021063 B010998 B011266 B003876	<i>un esame a scelta tra</i> - Filosofia e cultura del medioevo - Storia della filosofia antica - Storia della filosofia moderna - Storia della filosofia del Rinascimento	6	M-FIL/08 M-FIL/07 M-FIL/06 M-FIL/06
12 CFU a scelta fra			
B005792	Storia della biologia	6	M-STO/05
B027816	Logica applicata	6	MAT/01
B027809	Storia della matematica	6	MAT/04

Il anno
a.a. 2020/2021

Codice	Esami	CFU	SSD
B027819	Introduzione alla teoria della Relatività	6	FIS/02
B027821	Linguistica dei corpora	6	L-LIN/01
B027822	Meccanica statistica	6	FIS/02
B005443	Semantica e lessicologia	6	L-LIN/01
B027824	Storia della chimica e della fisica	6	FIS/02
B027823	<i>un esame a scelta tra</i> - Advanced Topics in programming languages	6	INF/01
B027820	- Logica Matematica		MAT/01
B027825	- Storia dell'Antropologia		M-STO/05
B029868	<i>un esame a scelta tra</i> - Abilità informatiche avanzate per le discipline umanistiche	6	
B006385	- Seminario per laureandi		
B026355	- Tirocinio		
B007628	- Ulteriori conoscenze linguistiche		
	A scelta libera*	12	
B006304	Prova finale di laurea	30	

*12 CFU a libera scelta dello studente dall'offerta didattica dell'Ateneo

Il Corso di Studio magistrale in “Scienze archivistiche e biblioteconomiche” si propone di formare laureati che siano in possesso di un’elevata formazione tecnica e scientifica; si prefigge inoltre di fornire strumenti essenziali di ordine teorico, metodologico, storico, storico istituzionale e critico, necessari per assicurare una piena conoscenza della conservazione, della gestione e della tutela del patrimonio archivistico e librario nazionale ed internazionale.

Gli sbocchi occupazionali si presentano presso: gli Archivi di Stato e le Soprintendenze Archivistiche; gli uffici dipendenti dal MIBAC; gli Enti pubblici in relazione agli archivi delle Regioni, delle Province, dei Comuni, delle ASL e di tutti gli Enti Territoriali; gli archivi ecclesiastici, gli archivi d’impresa e gli archivi privati; le Biblioteche Statali, le Biblioteche di Enti ecclesiastici e di Enti locali. Inoltre i laureati possono svolgere compiti professionali, specialistici e di direzione nella Pubblica Amministrazione, nelle Istituzioni culturali, nel giornalismo, nei mezzi di comunicazione, nell’editoria, nell’outsourcing. Il suddetto titolo è indispensabile per l’accesso ai Master biennali di II livello ed ai corsi di Dottorato (a Firenze sono attivi sia il Master in archivistica, biblioteconomia e codicologia che il Dottorato in Studi Storici con curriculum in Scienze del libro, istituzioni e archivi).

Il Corso di Studio è costituito da un unico curriculum e per l’accesso si richiedono i seguenti 24 CFU pregressi: M-STO/08 Archivistica, Bibliografia e Biblioteconomia per CFU 12; M-STO/01 Storia medievale oppure M-STO/02 Storia moderna oppure M-STO/04 Storia contemporanea per CFU 6; una lingua straniera dell’Unione Europea, compresa quella inglese, per CFU 6.

Per i laureati provenienti da percorsi non coerenti con i requisiti curriculari richiesti, è previsto un colloquio, in fase di accesso, per la verifica delle competenze nei settori sopra indicati e l'ammissione al corso.

Gli studenti possono trascorrere un periodo di studio (da un minimo di 3 mesi ad un massimo di 12) presso un istituto di istruzione superiore di uno dei Paesi partecipanti al programma Erasmus. Gli studenti iscritti a tempo pieno sono tenuti alla frequenza. Si considerano frequentanti coloro che sono stati presenti ad almeno due terzi delle ore complessive di ciascun corso. Gli studenti iscritti in modalità part-time sono esonerati dall'obbligo di frequenza.

I anno
a.a. 2019/2020

Codice	Esami	CFU	SSD
B013850	Archivistica privata	6	M-STO/08
B011260	Fonti per la storia delle arti	6	L-ART/01
B003181	Storia moderna	6	M-STO/02
B003336 B020982 B003354	<i>due esami a scelta tra</i> - Archivistica pubblica - Paleografia - Teorie, tecniche e tecnologie per le biblioteche e gli archivi	12	M-STO/08 M-STO/09 M-STO/08
B026153 B020984 B020993	<i>due esami a scelta tra</i> - Catalogazione - Bibliografia - Diplomatica	6	M-STO/08 M-STO/08 M-STO/09
B004415 B029770 B021282 B021289 B026347	<i>un esame a scelta tra</i> - Laboratorio di archivistica - Laboratorio di trascrizione e descrizione del manoscritto - Laboratorio di classificazione - Seminario di letteratura umanistica (storia delle biblioteche) - Tirocinio	6	

Il anno

a.a. 2020/2021

*12 CFU a libera
scelta dello studente
dall'offerta didattica
dell'Ateneo

Codice	Esami	CFU	SSD
B011258	Letteratura italiana moderna e contemporanea	6	L-FIL-LET/11
B003151	Letteratura umanistica	6	L-FIL-LET/13
B020817	Storia dell'arte contemporanea (audiovisivi e materiali tecnologici)	6	L-ART/03
	A scelta libera*	12	
B006304	Prova finale di laurea	30	

LM-65 Scienze dello Spettacolo

www.scienzeSpettacolo.unifi.it

La Laurea Magistrale in Scienze dello spettacolo (classe LM-65) conferisce una preparazione interdisciplinare e altamente professionalizzata.

Il corso è articolato in tre curricula:

- Storia e critica dello spettacolo;
- Prosmart / Produzione di Spettacolo, musica, arte e arte tessile;
- Musicologia e beni musicali.

Storia e critica dello spettacolo

Il curriculum Storia e critica dello spettacolo, con sede didattica a Firenze, conferisce una preparazione avanzata per la ricerca e la critica nel campo della storia dello spettacolo teatrale, cinematografico e televisivo, con particolare attenzione ai metodi di ricerca, agli archivi privati e pubblici, alla drammaturgia, all'analisi delle opere, allo studio delle fonti storiche, alla produzione dello spettacolo e alle norme giuridiche che regolano la produzione e la diffusione di spettacoli.

Produzione di Spettacolo, musica, arte e arte tessile

Il curriculum Prosmart, con sede didattica a Prato, conferisce una preparazione avanzata per operare nei campi dello spettacolo dal vivo, della produzione cinematografica e musicale, degli eventi artistici e museali, attraver-

so l'acquisizione di conoscenze umanistiche integrate con conoscenze tecnologiche ed economiche relative alla produzione e organizzazione di eventi, allestimenti, mostre, festival e rassegne.

Musicologia e beni musicali

Il curriculum Musicologia e beni musicali, con sede didattica a Firenze, conferisce una preparazione avanzata per la ricerca e la critica nel campo della Storia della musica e dei beni musicali, con particolare attenzione ai metodi della ricerca e alle problematiche filologiche, drammaturgiche ed etnomusicologiche.

I requisiti curriculari per l'accesso al Corso di Laurea Magistrale Scienze dello spettacolo sono:

- Laurea triennale della classe L-3;
- Laurea triennale in una delle seguenti classi L-1, L-5, L-10, L-11, L-12, L-15, L-19, L-20 o L-42, con almeno 18 CFU complessivi nei settori L-ART/05, L-ART/06, L-ART/07e L-ART/08;
- Laurea triennale di altre classi con almeno i seguenti CFU:
 - 6 CFU in lingua inglese o altra lingua dell'Unione Europea;
 - 18 CFU complessivi nei settori L-ART/05, L-ART/06, L-ART/07 e L-ART/08;
 - 6 CFU nei settori L-FIL/LET/10 oppure L-FIL/LET/11;
 - 6 CFU nei settori M-STO/01, oppure M-STO/02, oppure M-STO/04;
 - 6 CFU nei settori L-ART/01, oppure L-ART/02, oppure L-ART/03, oppure L-ART/04, oppure L-ANT/07, oppure L-ANT/08, oppure M-STO/08 oppure M-DEA/01 oppure M-FIL/04 oppure M-PED/02;
 - Per il curriculum STORIA E CRITICA DELLO SPETTACOLO: è richiesto il possesso di ulteriori 6 cfu nei settori L-ART/05 o L-ART/06.

- Per il curriculum PROSMART: è consigliato per l'ammissione il possesso di almeno 6 CFU nel settore SECS-P/08
- Per il curriculum MUSICOLOGIA E BENI MUSICALI: è richiesto il possesso di ulteriori 6 cfu nei settori L- ART/07 e L-ART/08. Inoltre costituisce requisito valido per l'accesso il possesso diploma di I o II livello rilasciato da un Conservatorio a norma della legge 508/1999, accompagnato da Diploma di scuola superiore, con almeno 18 CFU in discipline musicologiche (CODM/01- 07; CODD/06) oppure discipline analitiche (COTP/01) e provate competenze di livello universitario in ambito storico, storico-estetico, letterario e dell'area dell'arte e dello spettacolo.

La verifica della personale preparazione si intende assoluta nel caso in cui lo studente abbia riportato nella laurea triennale un punteggio uguale o superiore a 90/110. In caso di punteggio inferiore a 90/110 sarà necessario un colloquio del candidato con la Commissione per l'accesso nominata dal Consiglio del Corso di Laurea che gestisce la carriera degli studenti. Tale Commissione valuterà inoltre la domanda di iscrizione al Corso di laurea Magistrale da parte di candidati in possesso di Diploma di Conservatorio di Vecchio ordinamento e da parte di studenti in possesso di titolo ottenuto all'estero.

B69
Curriculum
Storia e Critica
dello Spettacolo

I anno

a.a. 2019/2020

Codice	Esami	CFU	SSD
B013839	Archivistica pubblica	6	M-STO/08
B029188	Cinema e cultura visuale	12	L-ART/06
B029190	Conoscenze lingua straniera B2	6	
B013603	Istituzioni di regia	6	L-ART/05
B029534	Storia e comunicazione in età contemporanea	6	M-STO/04
B005590	Storia degli attori e della recitazione	6	L-ART/05
B029189	Storia del teatro antico, del Rinascimento e del Barocco	6	L-ART/05
B005574	Tutela dei beni culturali	6	L-ART/01
B005603 B002712	<i>un esame a scelta tra</i> - Letteratura italiana - Letteratura teatrale italiana	6	L-FIL-LET/10 L-FIL-LET/10

II anno

a.a. 2020/2021

Codice	Esami	CFU	SSD
B008148	Etnomusicologia 2	6	L-ART/08
B005565	Telematica avanzata	6	ING-INF/03
B007275	Teoria e analisi del linguaggio cine-televisivo	6	L-ART/06
6 CFU a scelta fra			
B029192	Conoscenze lingua straniera C1	6	
B029191	Conoscenze seconda lingua straniera B1	3	
B029193	Laboratorio di cinema e produzione	1	
B029195	Laboratorio di musica e produzione	1	
B029194	Laboratorio di teatro e produzione	1	
B021468	Tirocinio	3	
B026406	Tirocinio	6	
Attività obbligatorie			
	A scelta libera*	12	
B006305	Prova finale di laurea	24	

*12 CFU a libera scelta dello studente dall'offerta didattica dell'Ateneo

D50
Curriculum
PROSMART
Produzione di
Spettacolo, Musica,
Arte e Arte Tessile

I anno
 a.a. 2019/2020

Codice	Esami	CFU	SSD
B009973	Etnomusicologia 2	12	L-ART/08
B029188	Cinema e cultura visuale	12	L-ART/06
B029533	Teoria e pratica dello spettacolo	6	L-ART/05
B029534	Storia e comunicazione in età contemporanea	6	M-STO/04
B005590	Storia degli attori e della recitazione	6	L-ART/05
B019262	Strumenti per il management e il marketing	6	SECS-P/08
B005574	Tutela dei beni culturali	6	L-ART/01
B005603 B002712	<i>un esame a scelta tra</i> - Letteratura italiana - Letteratura teatrale italiana	6	L-FIL-LET/10 L-FIL-LET/10

II anno
 a.a. 2020/2021

Codice	Esami	CFU	SSD
B005565	Telematica avanzata	6	L-ART/08
B005574	Tutela dei beni culturali	6	L-ART/01
B029210 B021475	<i>un esame a scelta tra</i> - Didattica della musica - Forme e pratiche della "popular music"	6	L-ART/07 L-ART/08
6 CFU a scelta fra			
B029192	Conoscenze lingua straniera C1	6	
B029191	Conoscenze seconda lingua straniera B1	3	
B029193	Laboratorio di cinema e produzione	1	
B029195	Laboratorio di musica e produzione	1	
B029194	Laboratorio di teatro e produzione	1	
B021468	Tirocinio	3	
B026406	Tirocinio	6	
Attività obbligatorie			
	A scelta libera*	12	
B006305	Prova finale di laurea	24	

*12 CFU a libera scelta dello studente dall'offerta didattica dell'Ateneo

LM-78
Scienze
Filosofiche

www.lmscienzefilosofiche.unifi.it

I laureati nel Corso di Studio Magistrale in Scienze Filosofiche sono in possesso di un'approfondita conoscenza della tradizione filosofica e una capacità di istituire collegamenti tra determinazioni di pensiero ed epoche storiche. In particolare, possiedono competenze ermeneutiche e di valutazione critica, una sicura capacità di impiego degli strumenti teorici e metodologici che consentono autonomia di ricerca, riflessione e comprensione negli ambiti che interessano la vita dell'uomo nel suo rapporto con l'ambiente naturale e sociale, inclusa la dimensione estetica e religiosa, nonché quella di genere. I laureati possiedono inoltre competenze specialistiche nell'analisi dei concetti fondamentali della riflessione etica, giuridico-politica e dell'etica applicata; una sviluppata competenza analitica e logico-argomentativa in relazione alle diverse forme del sapere e dei linguaggi ad esse relativi; un'approfondita conoscenza degli strumenti teorici e metodologici nel campo degli studi di filosofia e storia delle scienze umane e sociali e delle scienze naturali, fisiche e matematiche. Il corso di laurea fornisce la capacità di avviarsi alla ricerca fornendo i requisiti per la partecipazione ai corsi di dottorato. Completa la preparazione un uso della lingua italiana mirato alla produzione dei testi scientifici propri della disciplina; la conoscenza avanzata di almeno una lingua dell'Unione Europea diversa dall'italiano.

I anno
a.a. 2019/2020

Codice	Esami	CFU	SSD	
B015253 B029291 B015849	<i>cinque esami a scelta tra</i> - Antropologia filosofica - Didattica della filosofia - Estetica dei linguaggi e dell'arte	6	B015253 B029291 B015849	
B015255 B027970 B003849 B004620 B027811	- Etica - Filosofia categoriale - Filosofia della storia - Filosofia teoretica - Temi avanzati di filosofia della mente		B015255 B027970 B003849 B004620 B027811	
B029865 B029867	- Bioetica - Temi avanzati di estetica contemporanea		B029865 B029867	
B029292	<i>tre esami a scelta tra</i> - Didattica della filosofia e metodologie dell'insegnamento		6	M-FIL/06
B021063	- Filosofia e cultura del medioevo			M-FIL/08
B002687 B010998 B003876	- Storia della filosofia - Storia della filosofia antica - Storia della filosofia del rinascimento			M-FIL/06 M-FIL/07 M-FIL/06
B011266	- Storia della filosofia moderna	M-FIL/06		
B029293 B003895 B003896	<i>un esame a scelta tra</i> - Filosofia dell'età globale - Filosofia politica - Filosofia sociale	6		SPS/01 SPS/01 SPS/01
B027969 B005547 B027810	<i>un esame a scelta tra</i> - Letteratura greca - Linguistica generale - Probability and rational choice	6	L-FIL-LET/02 L-LIN/01 M-FIL/02	
B027968 B003919 B027999	- Storia della critica d'arte - Storia greca - Teorie sociologiche contemporanee		L-ART/04 L-ANT/02 SPS/07	

Il anno
a.a. 2020/2021

Codice	Esami	CFU	SSD
B015807 B021057 B007840 B027973 B024242 B021319 B004852	<i>un esame a scelta tra</i> - Filosofia del diritto - Filosofia e storia della logica - Geografia sociale - Lingua e letteratura latina - Linguistica dei corpora - Psicobiologia del comportamento - Storia romana	6	IUS/20 M-FIL/02 M-GGR/01 L-FIL-LET/04 L-LIN/01 M-PSI/02 L-ANT/03
12 CFU a scelta fra			
B029868	Abilità informatiche avanzate per le discipline umanistiche	6	
B026354	Tirocinio	6	
B007628	Ulteriori conoscenze linguistiche	6	
Attività obbligatorie			
	A scelta libera*	12	
B006304	Prova finale di laurea	30	

*12 CFU a libera scelta dello studente dall'offerta didattica dell'Ateneo

LM-84
Scienze
Storiche

www.scienzestoriche.unifi.it

Il corso di Studio in Scienze storiche si propone di formare studiosi in grado di sviluppare ricerche specialistiche relative alla storia della realtà europea e in certa misura extraeuropea dall'epoca medievale alla realtà contemporanea, con un'apertura all'apporto di discipline complementari e ausiliarie rispetto al quadro formativo centrale del corso. La modalità di erogazione degli insegnamenti prevede sia lezioni frontali, sia seminari, conclusi da prove orali e scritte. In particolare, la modalità seminariale è prevista per i laureandi, attraverso le attività di laboratorio, al fine di stimolare e sviluppare lo scambio di esperienze e informazioni nonché la discussione di problematiche relative alle diverse ricerche in svolgimento, alle diverse tipologie di fonti utilizzate, alle diverse metodologie e forme di organizzazione del lavoro di ricerca. La cospicua entità di crediti attribuiti alla prova finale (30 cfu) evidenzia il particolare valore attribuito a questo momento conclusivo del percorso formativo, inteso come prima autentica espressione di una preparazione scientifica avanzata.

All'interno del quadro formativo del corso i laureati acquisiranno una conoscenza approfondita dei metodi della ricerca storica e dell'indagine storiografica, sottoponendo la formazione generale acquisita nel I Ciclo ad un affinamento derivante sia dagli approfondimenti bibliografici, sia dall'acquisizione delle tecniche di reperimento ed esegesi delle fonti primarie, siano esse edite o inedite, letterarie, archivistiche, iconografiche o digitali. Per essere ammessi al corso di Laurea magistrale Studio in Scienze Storiche occorre essere in possesso della laurea nella classe L-42 ex 270 o classe 38 ex 509, ovvero di altro titolo di studio conseguito in Italia o all'estero affine alla medesima classe. Condizione primaria di accesso

è l'interesse specifico per l'attività di ricerca storica - con particolare riferimento alle dinamiche sociali, politiche, economiche, culturali e religiose delle epoche considerate, per la riflessione metodologica e per la dimensione comunicativa del lavoro storico. Per l'accesso al Corso di Studio in Scienze storiche occorre aver acquisito almeno 12 cfu rispettivamente nei settori M- STO/01, M-STO/02 e M-STO/04. La verifica dei requisiti di accesso e degli interessi, nonché dell'adeguatezza della preparazione, è compiuta sulla base del curriculum dello studente e di un colloquio individuale tra lo studente e un'apposita commissione didattica nominata dal Consiglio di Corso di Studio o da un delegato della Commissione. E' richiesta la conoscenza di una lingua della Comunità europea o dell'inglese, oltre all'italiano, di livello almeno B2.

I anno
a.a. 2019/2020

Codice	Esami	CFU	SSD
B024391	<i>due esami a scelta tra</i> - Fonti e metodi per la storia contemporanea	6	M-STO/04
B004396	- Storia dell'età dell'Illuminismo		M-STO/02
B014080	- Storia dell'Europa moderna		M-STO/02
B004411	- Storia politica e istituzionale del Medioevo		M-STO/01
B014077	- Storia politica e sociale dell'età contemporanea		M-STO/04
B024282	- Storia sociale del Medioevo		M-STO/01
B004355	<i>due esami a scelta tra</i> - Storia degli antichi stati italiani	6	M-STO/02
B008228	- Storia del Rinascimento		M-STO/02
B021519	- Storia della Chiesa e delle eresie medievali		M-STO/01
B026387	- Storia della famiglia e di genere		M-STO/04
B030101	- Storia e comunicazione del mondo contemporaneo		M-STO/04
B030099	- Eseggesi delle fonti storiche medievali		M-STO/01
B027579	- Storia dell'Italia contemporanea	M-STO/04	

B000147	<i>due esami a scelta tra</i> - Antichità romane e cultura moderna	6	L-ANT/03
B021520	- Storia culturale dell'età contemporanea		M-STO/04
B027581	- Storia culturale dell'età medievale		M-STO/01
B004361	- Storia del giornalismo		M-STO/04
B030100	- Storia dell'Europa Orientale in età contemporanea		M-STO/03
B004384	- Storia della Riforma e della Controriforma		M-STO/02
B021522	- Storia di una regione italiana: Toscana moderna	M-STO/02	
B027678	<i>un laboratorio a scelta tra</i> - Fare storia tra modernità e tempo presente	6	
B030104	- Laboratorio laureandi di Storia medievale		
B008846	- Laboratorio di storia del pensiero politico		
B027680	<i>un esame a scelta tra</i> - Archeologia medievale	6	L-ANT/08
B029448	- Demografia storica		SECS-S/04
B007840	- Geografia sociale		M-CGR/01
B027582	- Storia del cristianesimo moderno e contemporaneo		M-STO/07
B030102	- Storia economica contemporanea		SECS-P/12
B021517	- Storia economica medievale e moderna		SECS-P/12
B027584	<i>un esame a scelta tra</i> - Assiriologia	6	L-OR/03
B027585	- Egitologia		L-OR/02
B027583	- Ittitologia		L-OR/04
B027586	- Storia degli Stati Uniti		SPS/05
B027588	<i>un esame a scelta tra</i> - Archivistica, bibliografia e biblioteconomia	6	M-STO/08
B027589	- Diplomatica		M-STO/09
B030103	- Paleografia		M-STO/09
B027587	- Museologia e critica artistica e del restauro		L-ART/04

Il anno

a.a. 2020/2021

Codice	Esami	CFU	SSD
B021521 B027591	<i>due esami a scelta tra</i> - Etnologia europea - Storia del cristianesimo moderno e contemporaneo 2	6	M-DEA/01 M-STO/07
B027683 B027590	- Storia delle dottrine politiche - Storia delle istituzioni politiche		SPS/02 SPS/03
B027682	- Storia delle scienze dell'uomo		M-STO/05
B014073 B026382	<i>un esame a scelta tra</i> - Abilità informatiche applicate alle discipline storiche - Tirocinio	6	
Attività obbligatorie			
	A scelta libera*	12	
B027684	Prova finale di laurea	30	

*12 CFU a libera scelta dello studente dall'offerta didattica dell'Ateneo

LM-89 Storia dell'Arte

www.storarte.unifi.it

I laureati nel corso di laurea magistrale dovranno possedere avanzate competenze teoriche e metodologiche ai fini della ricerca e dell'esegesi critica nei vari ambiti cronologici relativi allo sviluppo delle arti, supportate da conoscenze della storia e delle fonti iconografiche e letterarie. L'offerta formativa è dunque incentrata sugli insegnamenti storico-artistici, che sono da sempre tra i punti di forza dell'Ateneo fiorentino. I laureati dovranno inoltre essere in possesso di competenze nella gestione e conservazione del patrimonio storico-artistico, ivi incluso l'utilizzo di strumenti informatici, e del livello B2 della lingua inglese.

Sbocchi professionali

Il laureato potrà svolgere funzioni di elevata responsabilità in istituzioni specifiche, quali musei e soprintenden-

ze, e in attività professionali di consulenza specialistica per settori dell'industria culturale e dell'educazione alla conoscenza del patrimonio storico-artistico. In particolare il corso prepara alle professioni di:

- Funzionari della pubblica amministrazione, nel settore dei beni culturali;
- Esperti d'arte;
- Redattori di testi tecnici;
- Curatori e conservatori di musei;
- Guide ed accompagnatori turistici;
- Tecnici dei musei;
- Tecnici delle biblioteche;
- Stimatori di opere d'arte.

Il titolo conseguito consentirà di accedere ai corsi abilitanti per l'insegnamento nelle scuole superiori e altresì ai successivi corsi universitari di dottorato, scuole di specializzazione e master.

Requisiti di accesso

Laurea di primo livello con:

- votazione qualsiasi se immatricolato al corso triennale ex 509/99, entro l'anno accademico 2007/2008 compreso;
- votazione non inferiore a 100/110 per gli immatricolati al triennio a partire dall'anno accademico 2008/2009.

Per gli studenti che non avessero conseguito nella laurea triennale una votazione di almeno 100/110 è prevista la possibilità di essere ammessi previo superamento di una prova orale di accertamento delle conoscenze generali di storia dell'arte, che ha luogo tre volte l'anno (settembre, dicembre e febbraio).

Fondamentale requisito di accesso è aver conseguito nel triennio almeno 48 CFU nelle discipline storico-artistiche, di cui 12 per ognuno dei settori L-ART/01,

L-ART/02, L-ART/03, e 12 tra i settori L-ART/04 e/o ICAR/18. I crediti eventualmente mancanti dovranno essere ottenuti, prima dell'iscrizione, attraverso la frequenza di corsi singoli.

Stages e Tirocini Il Corso di Laurea prevede un tirocinio obbligatorio di 150 ore, pari a 6 CFU. Esso si svolge presso enti e aziende convenzionati con l'Ateneo e pertinenti agli obiettivi del Corso di Laurea.

Esperienze di Studio all'Estero I periodi di studio all'estero, in particolare nel contesto degli accordi Erasmus, sono valutati in CFU, con riconoscimento totale o parziale dell'esame svolto all'estero, purché precedentemente autorizzati dal Corso di Studi.

Obblighi di Frequenza e Propedeuticità Lo studente a tempo pieno ha l'obbligo di frequentare ciascun corso a cui si iscrive per almeno i due terzi della durata totale e può sostenere esami per un numero non limitato di crediti all'anno, in base alle sue capacità e possibilità; lo studente part-time non ha l'obbligo di frequentare i corsi a cui si iscrive e, dopo aver preso contatti col docente interessato, può sostenere esami da non frequentante, ma non in numero maggiore a 30 CFU annui. La frequenza a laboratori e tirocini è obbligatoria.

I anno
a.a. 2019/2020

Codice	Esami	CFU	SSD
B013757	Storia dell'architettura e del territorio	6	ICAR/18
B004603	<i>due esami a scelta tra</i> - Storia dell'arte contemporanea	12	L-ART/03
B006313	- Storia dell'arte medievale (miniatura)		L-ART/01
B006309	- Storia dell'arte medievale (contesti)		L-ART/01
B004570 B004644 B029554	- Storia dell'arte moderna - Storia della fotografia - Seminario di schedatura di Storia dell'arte medioevale		L-ART/02 L-ART/04 L-ART/01
B024229	<i>quattro esami a scelta tra</i> - Seminario di schedatura di storia dell'arte moderna	6	L-ART/02
B004604	- Storia dell'arte contemporanea		L-ART/03
B006318	- Storia dell'arte contemporanea (metodologie)		L-ART/03
B004571	- Storia dell'arte moderna		L-ART/02
B019105	- Storia dell'arte moderna (significati)1		L-ART/02
B004646	- Storia della fotografia		L-ART/03
B006310	- Storia dell'arte medievale (architettura)		L-ART/01
B006308	- Storia dell'arte medievale (contesti)		L-ART/01
B006312	- Storia dell'arte medievale (miniatura)		L-ART/01
B006306	- Storia dell'arte medievale (problematiche)		L-ART/01
B004267	- Storia delle arti applicate e dell'oreficeria	L-ART/02	
B028627	<i>un esame a scelta tra</i> - Esegesi delle tecniche artistiche	6	L-ART/04
B004245	- Museologia		
B024226	- Storia della critica d'arte 1		
B020779	- Storia della letteratura artistica		

Il anno
a.a. 2020/2021

Codice	Esami	CFU	SSD
B028628 B013535 B024227 B011220 B004246	<i>due esami a scelta tra</i> - Didattica della storia dell'arte - Museologia 2 - Storia della critica d'arte 2 (iconografia e iconologia) - Storia delle arti applicate e dell'oreficeria 2 - Teoria e storia del restauro	6	L-ART/04 L-ART/04 L-ART/04 L-ART/02 L-ART/04
B006361 B029555	<i>un esame a scelta tra</i> - Tirocinio - Laboratorio di critica d'arte in lingua inglese, alternativo al tirocinio	6	
Attività obbligatorie			
	A scelta libera*	12	
B006304	Prova finale di laurea	30	

*12 CFU a libera scelta dello studente dall'offerta didattica dell'Ateneo

LM-92
Teorie della
Comunicazione

www.teoriecomunicazione.unifi.it

Il Corso di Laurea Magistrale in Teorie della comunicazione offre ai suoi iscritti un know how teorico e professionale specializzato in tutte quelle problematiche e quelle dinamiche della comunicazione che oggi costituiscono un ambito strategicamente decisivo per la nostra vita economica, sociale e politica.

Solidità dell'iter di studi e un profilo decisamente pluridisciplinare (dalla sociologia dei processi culturali alla linguistica, dai saperi filosofici a quelli pedagogico-formativi) mirano a formare esperti dei processi comunicativi capaci di guardare oltre le mode più effimere e di misurarsi con i cambiamenti di strategia del mercato. Per questo il Corso di Laurea è particolarmente attento all'intreccio virtuoso tra comunicazione formativa e formazione alla comunicazione.

Le competenze da acquisire nell'ideazione, progettazione e realizzazione di modelli di integrazione tra saperi professionali e abilità comunicative sono considerate strumenti imprescindibili per chiunque aspiri a lavorare con successo nell'ambito della comunicazione.

Obiettivi specifici *conoscenze*

Mediante un'opportuna interazione tra il quadro dei Corsi disciplinari e i Laboratori aperti alla sperimentazione tecnologico-multimediale, il Corso di laurea si propone più specificamente di far conseguire ad allieve e allievi competenze relative: alla conoscenza dell'ampio spettro delle teorie sociali della comunicazione; alla padronanza delle grammatiche linguistico-comunicazionali con particolare attenzione alle tecnologie dell'informazione; alla progettazione di modelli e pratiche di comunicazione a diversi livelli e per diversi ambiti; all'ideazione, gestione e programmazione di processi formativi in ambito comunicazionale.

Risultati di apprendimento attesi *competenze*

Considerato lo stretto e complementare rapporto tra profilo teorico e sperimentazione che caratterizza il Corso, le competenze da maturare nel biennio sono coerenti con la trama delle conoscenze programmate. In particolare, esse riguardano lo sviluppo della capacità di applicare conoscenza e comprensione (*applying knowledge and understanding*), unite ad autonomia di giudizio e decisionale (*judgment and decision making*), nell'ambito delle strategie comunicative nel pubblico e nel privato. In questo quadro, infine, l'acquisizione di abilità comunicative (*communication skills*) dovrà andare di pari passo con una capacità di apprendimento (*learning skills*) in grado di confrontarsi con le nuove esigenze sociali e le sfide del mercato locali e globali.

I anno

a.a. 2019/2020

Codice	Esami	CFU	SSD
B015039	Storia della filosofia	6	M-FIL/06
B018747	Strategie e tecnica di sceneggiatura multimediale	6	SPS/08
B015706	Teoria della conoscenza	12	M-FIL/01
B018743	Teoria e tecnica della comunicazione generativa I	6	SPS/08
B018745	Teoria e tecnica della comunicazione generativa II	6	SPS/08
B026170 B015711 B015716	<i>due esami a scelta tra</i> - Etica della comunicazione - Filosofia dell'educazione e della comunicazione - Pedagogia della comunicazione interculturale	6	M-FIL/03 M-PED/01 M-PED/01
B014138 B024242 B005547	<i>un esame a scelta tra</i> - Informatica - Linguistica dei corpora - Linguistica generale	6	INF/01 L-LIN/06 L-LIN/06

II anno

a.a. 2020/2021

Codice	Esami	CFU	SSD
B015621	Estetica e linguaggi dell'arte	12	M-FIL/04
B029544	Discorso politico e strategie linguistiche	6	L-LIN/02
B015603	Sociolinguistica italiana	6	L-FIL-LET/12
B018674	Laboratorio: editoria multimediale	3	NN
B018675	Laboratorio: tecnologie del knowledge management	3	NN
B018673	Laboratorio: televisione e media digitali	3	NN
B015941	Tirocinio	3	
B027735	Tirocinio integrativo (opzionale)	6	
	A scelta libera*	12	
B015954	prova finale	18	

*12 CFU a libera scelta dello studente anticipabile al I anno



Italianistica

- 400
- 400B
- 400
- 850
- 850B
- 851
- 852
- 853
- A-Z
- A-Z

Lingua Italiana
Dizionario della lingua
Dizionario

Letteratura Italiana
Dizionario della letteratura
Poesia
Letteratura drammatica
Narrativa

Collane
Riviste

Riviste

1999
1000
1000

000 Letteratura	800 Scienze sociali e antropologia
100 Filosofia	900 Scienze religiose e teologia
200 Scienze matematiche	990 Scienze non classificate
300 Scienze fisiche	999 Scienze non classificate
400 Scienze mediche	
500 Scienze naturali	
600 Scienze astronomiche e geologiche	
700 Scienze storiche, geografiche e topografiche	
800 Scienze politiche, giuridiche e sociali	
900 Scienze religiose e teologia	
990 Scienze non classificate	
999 Scienze non classificate	

Classificazione decimale Dewey

Le dieci classi principali

000 Letteratura	800 Scienze sociali e antropologia
100 Filosofia	900 Scienze religiose e teologia
200 Scienze matematiche	990 Scienze non classificate
300 Scienze fisiche	999 Scienze non classificate
400 Scienze mediche	
500 Scienze naturali	
600 Scienze astronomiche e geologiche	
700 Scienze storiche, geografiche e topografiche	
800 Scienze politiche, giuridiche e sociali	
900 Scienze religiose e teologia	
990 Scienze non classificate	
999 Scienze non classificate	

Storia dello Spettacolo



Musica	780
Musica vocale	781
Compositori	782
Arti ricreative e dello spettacolo	790
Cinema	791.43
Televisione	791.45
Teatro	792
Scienze del teatro	792.02
Collane	A-Z
Riviste	A-Z



Lauree magistrali Area di Scienze della Formazione

LM-50

Dirigenza Scolastica e Pedagogia Clinica

www.dirigenzaservizi.unifi.it

Classe delle Lauree Magistrali
in Programmazione e
Gestione dei Servizi Educativi

La complessità degli odierni sistemi formativi, ormai presenti in contesti territoriali non più coincidenti con le sole istituzioni scolastiche (servizi rieducativi, riabilitativi, per l'orientamento e l'integrazione) ha posto l'esigenza di nuove figure professionali nell'area del management formativo.

Questo corso di Laurea Magistrale, con i suoi due profili, intende rispondere alle diverse tipologie dei servizi alla persona e mira a formare professionisti in grado di coniugare conoscenze attinenti alla sfera organizzativo-gestionale con conoscenze pedagogiche, psicologiche e sociologiche. Professionisti capaci di interpretare le peculiarità dei sistemi educativi, rieducativi e riabilitativi rivolti alla persona, impedendone l'omologazione a quelli economico-aziendali tout court.

Il laureato nel corso di Laurea Magistrale in Dirigenza scolastica e pedagogia clinica può essere definito un leader educativo, un manager della formazione, un esperto nei problemi del disagio e delle disabilità. Figure sempre più richieste a seguito del recente incremento dei servizi rivolti all'infanzia, all'adolescenza e all'età adulta, tanto nelle città che nelle periferie.

Sbocchi
professionali

Il corso di laurea magistrale, integrando competenze socio-psico-pedagogiche con competenze giuridico-gestionali, prelude ai seguenti sbocchi professionali:

- dirigenza nella scuola;
- management e gestione dei servizi rieducativi e riabilitativi;
- specialista nei problemi dell'orientamento e dell'inclusione nei settori della marginalità, del disagio e della disabilità;

- nuove figure di sistema nell'ambito della scuola (esperto pedagogo, manager didattico, con particolare riguardo agli alunni con problemi di apprendimento e comportamento);
- esperto nella conduzione dei gruppi di lavoro (staff direzionali, team amministrativi, commissioni programmatiche, organi di valutazione);
- manager dei progetti di inclusione e di mediazione culturale;
- progettista di sistemi educativi integrati, con attenzione al disagio infantile e giovanile;
- manager della qualità gestionale, in ambito formativo, rieducativo, riabilitativo, dell'orientamento e dell'integrazione delle persone con bisogni educativi speciali.

Articolazione del Corso

Il corso di LM prevede un solo curriculum ma con diversi esami opzionali che consentono di rafforzare competenze diversificate, attinenti a due diversi profili, quello di Manager della formazione e quello di Pedagogista clinico, due figure professionali che, accanto a competenze di carattere trasversale, ne presentano, ciascuna, di specifiche, rivolgendosi, l'una, a una istituzione educativa o formativa e l'altra a un servizio riabilitativo o rieducativo, nonché a un servizio per l'orientamento e l'integrazione.

Requisiti di accesso

È requisito d'accesso il possesso di una laurea triennale della classe L19 (o 18 ex DM 509/99), oltre alla conoscenza di:1) almeno una lingua dell'Unione Europea o dell'inglese di livello B2, attestabile tramite certificazione rilasciata dal Centro Linguistico di Ateneo o da un ente accreditato dal MIUR, da presentare al momento della richiesta del nullaosta;2) linguaggio e strumenti

informatici nei programmi di videoscrittura (Word, Excel, PowerPoint), l'uso della posta elettronica e della rete Web, pari al superamento di almeno un esame o di un'idoneità o di una certificazione non inferiori ai 3 CFU, da presentare al momento della richiesta del nullaosta. Fermo restando il possesso dei requisiti ai punti 1) e 2), i laureati provenienti dalle restanti classi potranno essere ammessi solo se in possesso di almeno 40 CFU compresi nei seguenti Settori Scientifico disciplinari: tutti i settori pedagogici; tutti i settori psicologici; SPS/01 e/o SPS/02 e/o SPS/03 e/o SPS/04 e/o SPS/07 e/o SPS/08 e/o SPS/09 e/o SPS/10 e/o SPS/11 e/o SPS/12; M-DEA/01; IUS/08 e/o IUS/09 e/o IUS/10 e/o IUS/12 e/o IUS/13; M-STO/01 e/o M-STO/02 e/o M-STO/03 e/o M-STO/04 e/o M-STO/05 e/o M-STO/06 e/o M-STO/08; SECSPP/02 e/o SECSPP/05. Sotto tale soglia non è prevista l'ammissione. La verifica della preparazione personale sarà effettuata mediante colloquio con il Presidente di Corso di Studi che provvederà poi all'accertamento dell'avvenuto recupero nel rispetto dei tempi stabiliti.

Servizi di tutorato

Al fine di promuovere il successo formativo degli studenti il Corso di LM ha un Delegato all'Orientamento, che opera in accordo con i servizi di Orientamento della Scuola e affida a docenti del Corso di LM la funzione di docenti tutor per l'orientamento in ingresso, in itinere e in uscita. Inoltre il Corso di LM pone una particolare attenzione all'accompagnamento degli studenti con disabilità e Disturbi Specifici di Apprendimento che incontrino difficoltà nel loro percorso formativo, attuando azioni specifiche come indicato dalle Linee Guida per i DSA dell'Ateneo fiorentino.

I anno
a.a. 2019/2020

Codice	Esami	CFU	SSD
B026183	Pedagogia di genere	12	M-PED/01
B026184	Etica della formazione	6	M-FIL/03
B015372	Neuropsichiatria dell'infanzia e dell'adolescenza	6	MED/39
B015477	Psicologia dell'handicap e della riabilitazione	6	M-PSI/04
B026185	Storia dei bambini e delle donne nell'eta' contemporanea	6	M-STO/04
B015331	Elementi di diritto amministrativo nel quadro costituzionale	12	IUS/10
B027733	Tirocinio	6	N/N
B029182	<i>un esame a scelta tra</i> - Pedagogia generale per la formazione docente	6	M-PED/01
B029183	- Didattica generale per la formazione docente		M-PED/03
B024456	- Pedagogia delle politiche educative e scolastiche		M-PED/01

II anno
a.a. 2020/2021

Codice	Esami	CFU	SSD
B015234	Storia dei processi formativi	12	M-PED/02
B029184	Valutazione e autovalutazione delle istituzioni educative	6	M-PED/04
B015305	<i>un esame a scelta tra</i> - Sociologia giuridica e della devianza	6	SPS/12
B021528	- Sociologia urbana		SPS/10
B026219	<i>un esame a scelta tra</i> - Dirigenza scolastica e leadership inclusiva	12	M/PED03
B015241	- Pedagogia clinica		M-PED/03
	A scelta libera*	12	
	prova finale	12	N/N

*12 CFU a libera scelta dello studente dall'offerta didattica dell'Ateneo

LM-57 | LM-85
Scienze
dell'Educazione
degli Adulti,
Formazione
Continua e
Scienze
Pedagogiche

www.educadulti-scpedag.unifi.it

Classe delle lauree in
scienze dell'educazione
degli adulti e della
formazione continua e
Classe della lauree in
Scienze pedagogiche

Sbocchi
occupazionali

Il Corso di Studio Magistrale in Scienze degli Adulti, della Formazione Continua e Scienze Pedagogiche è un corso interclasse che prevede un percorso comune al I anno e due percorsi di specializzazione al II anno: Scienze dell'Educazione degli Adulti (LM-57) e Scienze Pedagogiche (LM-85). Il Corso di Studio si propone di formare professionisti capaci di:

- coordinare gruppi di lavoro (staff direzionali, team amministrativi, commissioni programmatiche, organi di valutazione);
- organizzare agenzie formative, di cura, di integrazione e diffusione della cultura e del sapere;
- gestire risorse tecniche, finanziarie ed umane nell'ambito delle organizzazioni formative;
- progettare sistemi integrati di formazione nel territorio con particolare riferimento ai contesti adulti, del disagio sociale e familiare e in generale dei servizi culturali ed educativi;
- innovare, in ambito formativo, l'orientamento e l'educazione/integrazione degli adulti, nonché i processi di promozione culturale;
- ricercare soluzioni innovative e creative nei contesti dei servizi educativi, delle istituzioni, delle organizzazioni e delle imprese;
- gestire operativamente, in forma integrata, specifiche esperienze formative anche a livello istituzionale formale (attività di docenza).

Gli sbocchi occupazionali sono: addetti ai servizi territoriali per l'educazione in età adulta; addetti ai servizi formativi per le imprese; addetti al coordinamento di servizi educativi e sociali per l'infanzia, l'adolescenza e le famiglie; esperti in pedagogia e dei processi formativi; docenti di scuola secondaria superiore.

**I anno
in comune**
a.a. 2019/2020

Codice	Esami	CFU	SSD
B029225	Coordinamento socio pedagogico dei servizi territoriali	6	M-PED/01
B015888	Etica delle organizzazioni	6	M-FIL/03
B029547	Metodologia della ricerca in educazione e formazione	12	M-PED/04
B029223	Pedagogia del lavoro	12	M-PED/01
B024425	Sociologia della formazione sociale e istituzionale	12	SPS/08
B015844	<i>un esame a scelta tra</i> - Metodi e tecniche della didattica	6	M-PED/03 M-PED/03
B029229			
B029228	<i>un esame a scelta tra</i> - Storia dei processi formativi per la formazione docente - Storia della formazione nelle istituzioni e organizzazioni	6	M-PED/02
B024426			
	A scelta libera*	12	

*12 CFU a libera scelta dello studente dall'offerta didattica dell'Ateneo

**LM-85
II anno**
a.a. 2020/2021

Codice	Esami	CFU	SSD
B015905	Epistemologia pedagogica e delle scienze umane	6	M-PED/01
B015898	Pedagogia delle politiche educative e sociali	6	M-PED/01
B015477	Psicologia dell'handicap e della riabilitazione	6	M-PSI/04
B015405	Storia dell'educazione	6	M-PED/02
B024460	Laboratorio di gestione dati e documentazione della ricerca storico-educativa	3	NN
B024428	Laboratorio di tecniche e metodi dell'e-learning	3	NN
B030327	Laboratorio di metodi e tecniche di progettazione europea	3	NN
B027847	Tirocinio	3	NN
B015551	Prova finale	12	NN

LM-57
Il anno
a.a. 2020/2021

Codice	Esami	CFU	SSD
B005137	Diritto dell'unione europea	6	IUS/14
B029231	Organizzazione aziendale e sviluppo delle risorse umane	6	SECS-P/10
B030325	Pedagogia dell'innovazione	6	M-PED/01
B030326	Psicologia del ciclo di vita	6	M-PSI/04
B024460	Laboratorio di gestione dati e documentazione della ricerca storico-educativa	3	NN
B024428	Laboratorio di metodi e tecniche di progettazione europea	3	NN
B030327	Laboratorio di metodi e tecniche di progettazione europea	3	NN
B027847	Tirocinio	3	NN
B015551	Prova finale	12	NN



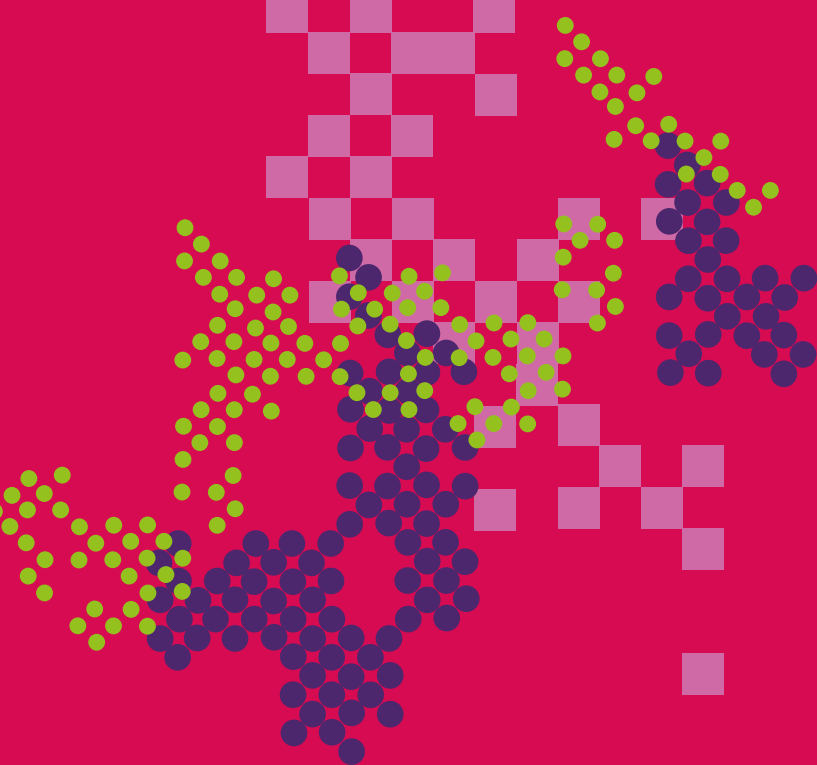

Chiudere il cerchio
dottorati, scuole di
specializzazione
e corsi post-laurea

Master Per rispondere ad esigenze di perfezionamento scientifico-professionale, nonché di formazione permanente e ricorrente, sono attivati corsi successivi alla laurea e alla laurea magistrale promossi e organizzati dai Dipartimenti, a conclusione dei quali sono rilasciati i diplomi di master universitario di primo e di secondo livello. L'offerta didattica dei corsi di master universitari risponde a esigenze formative specifiche, rilevate nel mondo del lavoro, ed ha carattere professionalizzante. Per conseguire il master universitario di primo livello lo studente deve aver acquisito almeno 60 crediti oltre quelli acquisiti per conseguire la laurea; per il master di secondo livello lo studente deve aver acquisito almeno 60 crediti oltre quelli acquisiti per conseguire la laurea magistrale.

I Dipartimenti della Scuola che organizzano Master sono i seguenti:

Dipartimento di Lettere e Filosofia (DILEF)

www.letterefilosofia.unifi.it/vp-21-master.html

Dipartimento di Formazione, Lingue, Intercultura, Letterature e Psicologia (FORLILPSI)

www.letterefilosofia.unifi.it/vp-21-master.html

Dipartimento di Storia, Archeologia, Geografia, Arte e Spettacolo (SAGAS)

www.sagas.unifi.it/vp-21-master.html

Dottorati Il Dottorato di Ricerca costituisce il **terzo ciclo dell'istruzione** prevista nell'ordinamento accademico italiano ed è funzionale all'acquisizione delle competenze necessarie per affrontare presso università, enti pubblici e soggetti privati, attività di ricerca di alta qualificazione. Ai Corsi di Dottorato accedono i laureati magistrali partecipando ad un concorso per esami.

I Dipartimenti della Scuola di Studi Umanistici e della formazione offrono i seguenti corsi di dottorato:

Dipartimento di Lettere e Filosofia (DILEF)

www.lettere-filosofia.unifi.it/vp-26-dottorati.html
FILOLOGIA, LETTERATURA ITALIANA, LINGUISTICA

Dipartimento di Formazione, Lingue, Intercultura, Letterature e Psicologia (FORLILPSI)

www.lilsi.unifi.it/vp-186-dottorato-di-ricerca-in-lingue-letterature-e-culture-comparate.html
LINGUE, LETTERATURE E CULTURE COMPARETE
SCIENZE DELLA FORMAZIONE E PSICOLOGIA

Dipartimento di Storia, Archeologia, Geografia, Arte e Spettacolo (SAGAS)

www.sagas.unifi.it/vp-26-dottorati.html
STORIA DELLE ARTI E DELLO SPETTACOLO, STUDI STORICI.

La Scuole di Specializzazione

Le Scuole di specializzazione sono istituite per il conseguimento, dopo la Laurea, di diplomi che legittimano nei rispettivi rami di esercizio professionale, l'assunzione della qualifica di specialista. L'ammissione a queste scuole, per le quali è istituito un numero programmato, è subordinata al superamento di un esame.

La Scuola di Studi Umanistici e della Formazione ha attivato le seguenti Scuole di specializzazione di durata biennale:

1. Scuola di Specializzazione in Beni storico artistici

La Scuola di Specializzazione in Beni storico-artistici dell'Università di Firenze, *istituita nell'anno accademico 2008-2009*, è una delle strutture didattiche della Scuola di Studi Umanistici e della Formazione (già della Facoltà di Lettere e Filosofia). Essa ha lo scopo di approfondire la preparazione scientifica nel campo delle discipline

Contatti

Direttore

Cristiano Giometti

cristiano.giometti@unifi.it

Segreteria Didattica

Elisabetta Cigni

via Laura n. 48,

II° Piano

telefono

055 2756120

sito

specializzazioni.lettere@unifi.it

Orario di ricevimento

lunedì e mercoledì

ore 10 | 13

giovedì 15 | 16.30

articolazione delle
attività formative
ed eventuali curricula

storico-artistiche e di fornire le competenze professionali finalizzate alla tutela, conservazione e valorizzazione del patrimonio artistico.

Al termine del corso viene rilasciato un diploma di specializzazione in beni storico-artistici con l'indicazione dell'indirizzo seguito; **attualmente il diploma della Scuola è requisito per accedere ai concorsi per funzionari storici dell'arte presso il Ministero per i Beni e le Attività Culturali.**

Alla Scuola si accede mediante un concorso di ammissione che comprende una prova scritta e una prova orale.

Il corso ha la durata legale di due anni, nei quali gli studenti sono tenuti a seguire complessivamente 650 ore, fra lezioni, esercitazioni, tirocinio. Esercitazioni presso musei e istituzioni, visite a mostre e monumenti storici, conferenze specialistiche, arricchiscono i programmi dei corsi.

La Scuola si avvale dei *docenti* dell'Università di Firenze e di altre Università, di specialisti di settore, funzionari della pubblica amministrazione, e studiosi di chiara fama.

La Scuola è articolata in tre *curricula*:

- Storia dell'arte medievale, moderna e contemporanea;
- Storia delle arti minori;
- Fonti e tecniche per la storia delle arti.

Ciascuno specializzando dovrà conseguire 120 CFU, così suddivisi:

- 70 CFU attraverso la frequenza a 14 corsi previsti dal curriculum prescelto (25 h pari a 5 CFU);
- 30 CFU tramite stages e tirocini da effettuare in una delle seguenti modalità:
 - * Tirocinio (20 CFU), Altre Attività (10 CFU);
 - * Tirocinio (25 CFU), Altre Attività (5 CFU)

- 20 CFU riservati alla prova finale nella forma di una dissertazione scritta su un argomento storico-artistico, che abbia caratteri di originalità e possibilmente connesso all'attività di tirocinio.

offerta formativa

- Metodologia della Storia dell'Arte (L-ART/04)
- Storia dell'Arte Medievale (L-ART/01)
- Storia dell'Arte Moderna (L-ART/02)
- Storia dell'Arte Contemporanea (L-ART/03)
- * Storia della Miniatura (L-ART/01)
- * Storia delle arti Applicate e dell'Oreficeria 1 – Storia del Costume (L-ART/04)
- * Storia delle arti Applicate e dell'Oreficeria 1 – Archivistica per le Arti Minori (L-ART/01)
- * Storia delle arti Applicate e dell'Oreficeria 1 – Storia del Mobile e dell'Arredamento (L-ART/01)
- Storia del Disegno e della Grafica (L-ART/02)
- Iconografia e Iconologia (L-ART/04)
- Catalogazione dei Beni Culturali (L-ART/04)
- Museografia (ICAR/16)
- * Storia Sociale dell'Arte (L-ART/04)
- * Diagnostica (CHIM/12)
- Legislazione dei Beni Culturali (IUS/10)

I corsi contraddistinti da asterisco sono offerti ad anni alterni, in alternativa con:

- Storia della produzione artigianale e della cultura materiale nel Medioevo (L-ART/01)
- Storia delle arti Applicate e dell'Oreficeria 2 – Storia dell'oreficeria (L-ART/02)
- Storia delle arti Applicate e dell'Oreficeria 2 – Storia della ceramica (L-ART/02)
- Storia delle arti Applicate e dell'Oreficeria 2 – Storia del vetro (L-ART/02)

- Esegesi delle fonti per la ricerca storico-artistica (L-ART/04)
- Storia delle tecniche artistiche (L-ART/04)
- Storia e tecniche del restauro (L-ART/04)
- Comunicazione e didattica museale (L-ART/04)
- Economia e gestione dei musei e degli organi di tutela (SECS-P/08)

Contatti

*Direttore della Scuola
di Specializzazione in
Archeologia*

*Direttore della Missione
archeologica italiana
'Petra Medievale'*
Guido Vannini

Università degli
studi di Firenze
Dipartimento SAGAS
Storia, Archeologia,
Geografia, Arte e Spettacolo
telefono
055 2757907

Fax
055 219173

email
guido.vannini@unifi.it

2. Scuola di Specializzazione in Beni archeologici

La Scuola di Specializzazione in Beni archeologici dell'Università di Firenze, istituita nell'anno accademico 2008/2009 raccogliendo l'eredità della precedente Scuola, attiva fino dai primi anni '90, è una delle strutture didattiche della Scuola di Studi Umanistici e della Formazione (già della Facoltà di Lettere e Filosofia). Essa ha lo scopo, di formare specialisti con uno specifico profilo professionale nel settore della conoscenza, tutela, gestione e valorizzazione del patrimonio archeologico. Un obiettivo che, negli ultimi anni in modo crescente, si propone di perseguire in un'ottica condivisa con le altre Scuole dell'Ateneo dedicate ai BBCC (Beni Artistici e Architettura).

Al termine del corso, la Scuola rilascia un diploma di specializzazione in beni archeologici con l'indicazione dell'indirizzo seguito, nonché una certificazione dell'intero percorso formativo. Il diploma della Scuola è requisito per accedere ai concorsi per funzionari archeologi presso le Soprintendenze.

Alla Scuola si accede mediante un concorso di ammissione che comprende due prove scritte, un colloquio e la valutazione dei titoli. Il numero di iscritti accettato per anno accademico è deciso dal Consiglio della scuola ed è esplicitato nel Bando di ammissione.

Il corso ha la durata legale di due anni, e prevede lezioni in aula, scavi, laboratori e attività di tirocinio. La Scuola si avvale dei docenti dell'Università di Firenze e di altre Università, di specialisti di Soprintendenze, e di studiosi di chiara fama.

E' infine in atto una revisione sperimentale dell'offerta didattica, in particolare finalizzata ad una migliore focalizzazione (ed aggiornamento) della specifica dimensione professionalizzante ed una conseguente attenzione al ruolo della ricerca applicata.



 UNIVERSITÀ DI FIRENZE
Biblioteca
Umanistica



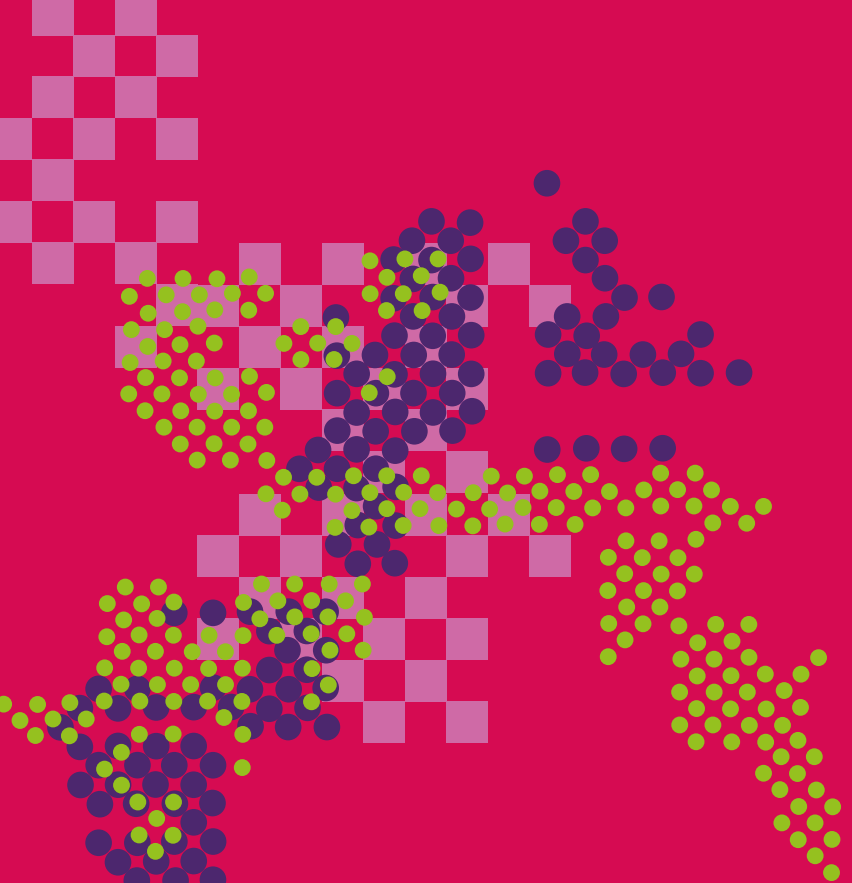

Tirocinio

Cos'è il tirocinio e
perché è importante

Con la riforma degli ordinamenti didattici *introdotta con D.M 509/99 e D.M. 270/04*, il tirocinio entra a pieno titolo come attività formativa nel piano di studi. **Il tirocinio è un'esperienza formativa in cui si acquisiscono competenze in coerenza con gli obiettivi professionali del percorso di studi intrapreso dallo studente, attraverso la realizzazione di attività pratiche.**

L'Ufficio Tirocinio della Scuola di Studi Umanistici e della Formazione si occupa a livello amministrativo, normativo ed assicurativo dei progetti dei tirocini curriculari per gli studenti iscritti ai corsi di Studi afferenti all'Area Umanistica e dell'Area Scienze della Formazione e dei tirocini non curriculari per i propri neo laureati, entro dodici mesi dal conseguimento del titolo. L'Ufficio si trova presso la Scuola di Studi Umanistici e della Formazione, in Via Laura, 48 Firenze - I piano.

Servizio Tirocini

via Laura, 48 - Firenze
primo piano

email
stage@st-umaform.unifi.it

orario
lunedì e mercoledì
10 | 12

martedì
15 | 16.30

Il servizio fa riferimento al sistema di offerta proposto a livello di Ateneo
www.unifi.it/vp-607-stage-e-tirocini.html
e utilizza il Servizio On-Line St@ge
http://sol.unifi.it/stage/stud_jsp/login.jsp

Pagina Web dell'Ufficio Tirocinio
<http://www.st-umaform.unifi.it/ls-8-stage.html>

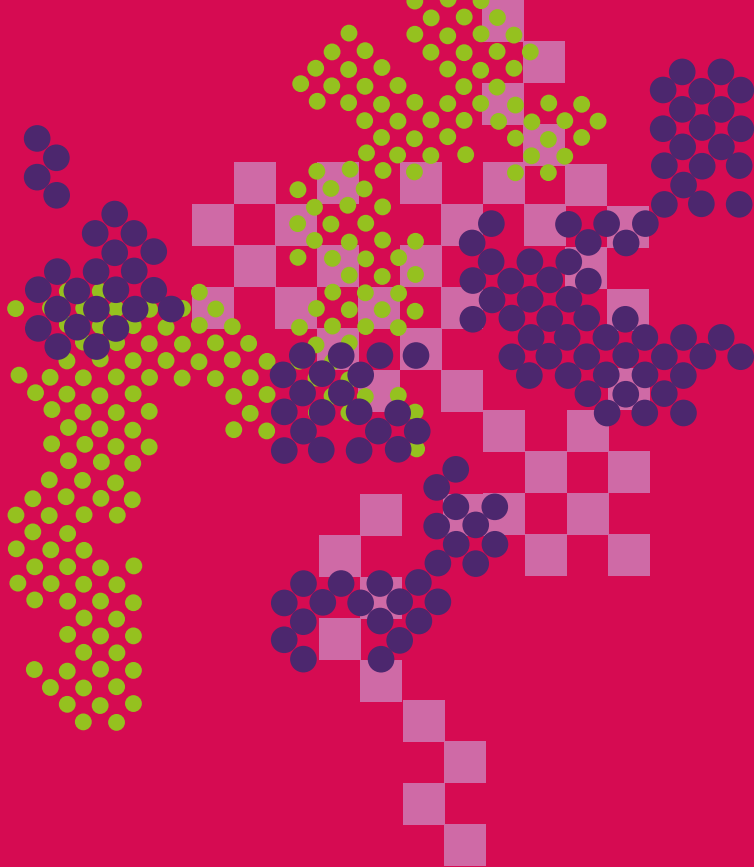

Mobilità Internazionale

le opportunità di
un'esperienza all'estero

Il programma Erasmus+ e la mobilità a fini di studio

La Scuola di Studi Umanistici e della Formazione aderisce al programma comunitario ERASMUS+, uno dei cardini dell'alta formazione europea. Il Programma, promosso dalla Comunità Europea e dal Ministero dell'Istruzione, dell'Università e della Ricerca, favorisce la collaborazione culturale tra le Università dei Paesi Membri, ed è aperto agli iscritti ai Corsi di Laurea Triennale e Magistrale, e ai Dottorati di Ricerca. Fruendo dei servizi e delle risorse che l'istituzione ospitante offre, gli studenti potranno svolgere periodi di studio, ricerca e tirocinio, e ottenere il riconoscimento accademico delle attività completate durante la mobilità.

Oltre a promuovere lo studio e la ricerca, a consentire il perfezionamento della conoscenza di altre lingue, a incrementare la mobilità e le future prospettive occupazionali dei giovani, il Programma ha come obiettivo primario quello di favorire l'integrazione europea e una maggiore apertura nei confronti delle diversità sociali e culturali.

Per molti studenti universitari europei, il programma ERASMUS+ fornisce inoltre un'occasione formidabile di vivere all'estero, in maniera indipendente, per la prima volta. Per questa ragione la mobilità ERASMUS+ è diventata, e sempre più nel corso degli ultimi anni, un fenomeno universitario europeo largamente apprezzato e di grande rilevanza culturale. Non solo, dunque, una parentesi nella carriera studentesca, ma anche, e soprattutto, una straordinaria esperienza di vita, di crescita e di maturazione. La Scuola di Studi Umanistici e della Formazione, svolgendo elettivamente le proprie attività in con-

testi internazionali, è profondamente sensibile alla forte valenza educativa e sociale del Programma ERASMUS+ e, a tal fine, mette a disposizione, nell'ambito della propria offerta didattica, numerosi accordi bilaterali con prestigiose istituzioni europee che operano nel campo dell'alta formazione umanistica e pedagogica.

Ufficio relazioni internazionali

via Laura, 48 - Firenze

delegato

Alessia Dedè
Floriana Fabbri

telefono

055 2756127/6488

email

erasmus@st-umaform.
unifi.it

orario

lunedì e giovedì 10 |13
martedì 15 |16.30

Al fine di favorire la mobilità internazionale, grazie al contributo dei singoli docenti, la Scuola ha attivato, e continua a promuovere, accordi di scambio con istituzioni di Paesi al di fuori dell'Unione Europea. Nel quadro di tali accordi, gli studenti hanno l'opportunità di intraprendere un'esperienza di studio, di ricerca e di tirocinio presso Paesi quali Cina, Giappone, Israele, Messico, Mongolia, Russia, Svizzera e Vietnam, con lo scopo di svolgere attività formative e averne il riconoscimento al rientro in sede. A questo proposito, l'Ateneo pubblica annualmente un bando riservato che stabilisce requisiti e modalità di partecipazione alle selezioni.

Le informazioni dettagliate sulle procedure e le scadenze del Programma ERASMUS+ e della mobilità extra-UE sono pubblicate sulle pagine web della Scuola di Studi Umanistici e della Formazione: www.st-umaform.unifi.it (sezione mobilità internazionale) e dell'Ateneo www.unifi.it/vp-7464-erasmus-e-mobilita-internazionale.html

Per informazioni sul Programma ERASMUS+ e la mobilità extra-UE, rivolgersi alle Delegate della Scuola:

prof.ssa **Rossella Certini** (Area Formazione)

rossella.certini@unifi.it

prof.ssa **Donatella Pallotti** (Area Studi Umanistici)

donatella.pallotti@unifi.it

Sala Lettura

Sala Rari
Sala Lettura
Direzione e Uffici

Sala Lettura

Sala Lettura
Letture Generale
Filosofia
Lingue e Letterature neolatine
Storia

Servizi

Accoglienza e prestito
Prestito interbibliotecario

Affitta
la tua
stanza ad
uno studente
internazionale

SILEP

SISTEMI INTEGRATI PER LA LETTURA

INFORMAZIONI
CALAMANDRELLA
E
CANTONILE
SULLA TAVOLA



**Studenti
al centro**



Orientamento: i punti di riferimento nella Scuola di Studi Umanistici e della Formazione

L'Orientamento è un processo centrale per la Scuola di Studi Umanistici e della Formazione. Le funzioni dell'orientamento sono rivolte verso due obiettivi fondamentali: informazione e accompagnamento. Il primo obiettivo è funzionale alla scelta consapevole del corso di studio universitario (orientamento in ingresso), il secondo è funzionale alla gestione e alla facilitazione del percorso intrapreso (orientamento in itinere).

Le attività di Orientamento proposte dalla Scuola sono riferite alle due Aree che la caratterizzano: Area di Studi Umanistici e Area della Formazione.

Orientamento in Ingresso

Via Gino Capponi, 9
50121 Firenze, 1° piano

orientamento.studiumanistici@st-umaform.unifi.it

orientamento.formazione@st-umaform.unifi.it

Orario di apertura al pubblico
lunedì, mercoledì ore 10 | 13
giovedì ore 15 | 16.30

La Scuola di Studi Umanistici e della Formazione organizza le attività di orientamento in ingresso coordinandosi con lo Sportello di accoglienza e orientamento di Ateneo.

L'attività di orientamento in ingresso è rivolta alle future matricole ed ha l'obiettivo principale di facilitare la scelta del percorso universitario in base alle aspirazioni e ai progetti individuali fornendo un supporto adeguato.

Sportello orientamento in ingresso

Via Laura, 48
50121 Firenze

<https://www.st-umaform.unifi.it/vp-32-in-ingresso.html>

Orientamento in Itinere

Segreteria Didattica Area Studi Umanistici

Via Gino Capponi, 9 – 50121
Firenze, 1° piano

didattica.studiumanistici@
st-umaform.unifi.it

Orario di apertura la pubblico
mercoledì ore 9.30 | 12.30

Segreteria Didattica Area Formazione

Via Laura, 48 – 50121 Firenze

cltriennali@scform.unifi.it

clmagistrali@scform.unifi.it

Orario di apertura la pubblico
lunedì e mercoledì 10 | 13
giovedì ore 15 | 16.30

L'orientamento in itinere è svolto dai tutor dei Corsi di Laurea triennali, magistrali ed a ciclo unico afferenti alla Scuola di Studi Umanistici e della Formazione ed è rivolto agli studenti dei Corsi di Laurea Triennali ed agli studenti iscritti ai primi anni dei Corsi di Laurea Magistrali a Ciclo unico in Scienze della Formazione primaria, con l'obiettivo principale di ridurre la dispersione accademica e di favorirne il compimento di un regolare percorso di studi.

Delegato all'Orientamento in ingresso ed itinere Area Studi Umanistici

Prof.ssa **Anna Rodolfi**

Delegato all'Orientamento in ingresso ed itinere Area della Formazione

Prof. **Emiliano Macinai**

Job Placement

www.st-umaform.unifi.it/vp-27-in-uscita.html

I servizi di Placement della Scuola di Studi Umanistici e della Formazione si coordinano con il Career Service dell'Ateneo e hanno l'obiettivo di supportare i propri studenti, laureandi, laureati per orientarli nelle individuali scelte di carriera e per agevolarne l'inserimento nel mercato del lavoro.

Hanno il fine duplice di sostenere il processo di employability di ogni studente e di ogni laureato e di costruire la migliore transizione al lavoro in uscita dai percorsi universitari.

Perché rivolgersi ai servizi di Placement
Studenti e laureati

- per conoscere concretamente il mercato del lavoro locale, nazionale ed internazionale delle Aree Umanistiche e della Formazione;

- per identificare e guidare le personali strategie di accesso al mercato del lavoro;
- per gestire in maniera competente e autonoma la propria ricerca attiva del lavoro;
- per ricevere una formazione volta a creare e migliorare l'autoimprenditorialità.

I servizi si articolano in quattro linee:

Career Education

Per accompagnare lo sviluppo di consapevolezza sulla costruzione del proprio progetto di carriera potenziando le competenze trasversali attraverso workshop, laboratori e seminari.

Formazione al lavoro

Per fornire percorsi utili e strumenti che facilitino un ingresso consapevole nel mondo del lavoro, promuovendo attività laboratoriali, simulazioni e consulenza individualizzate.

Incontri con le imprese

Per creare le condizioni ottimali per una attiva ricerca del lavoro e un proficuo incontro tra domanda e offerta, sia per fini conoscitivi che per fini selettivi.

Sviluppo di intraprendenza

Per sviluppare e rafforzare l'intraprendenza e le abilità imprenditoriali dei partecipanti incontrando testimoni, facendo rete e sviluppando progetti di innovazione. L'Università di Firenze, per offrire agli studenti con disabilità e disturbi specifici dell'apprendimento DSA pari condizioni nel diritto allo studio, è impegnata da anni in azioni specifiche mirate alla progressiva rimozione degli ostacoli che limitano il loro inserimento nel mondo universitario.

Accoglienza degli studenti diversamente abili

Per accogliere gli studenti disabili, rilevandone le esigenze e individuando gli interventi necessari da adottare, per predisporre ed erogare servizi al fine di promuovere il pieno accesso alle risorse offerte dal percorso universitario è stato istituito il *Centro di Studio e Ricerca per le Problematiche della Disabilità* (CESPD). In ogni Scuola uno o più docenti, su delega del Presidente, si occupano delle problematiche degli studenti con disabilità o disturbi specifici dell'apprendimento (DSA). I Delegati di Scuola rappresentano quindi un punto di riferimento didattico diretto per lo studente con disabilità che abbia bisogno di un orientamento specifico e di un supporto volto al suo inserimento nella realtà specifica della Scuola.

Il delegato della Scuola di Studi Umanistici e della Formazione è il Prof. **Giuliano Franceschini**.

Segreteria Studenti dove e quando rivolgersi

Via G. Capponi,
9 piano terra

Servizi collegati alla gestione della carriera dello studente dal punto di vista amministrativo: Immatricolazioni e iscrizioni - Tasse universitarie - Passaggi e trasferimenti - Sospensioni e interruzioni di carriera - Rilascio certificazioni.

Area di Scienze della formazione

formazione@adm.unifi.it

Area di Studi Umanistici

lettere@adm.unifi.it

Avvisi ed orari al pubblico sono consultabili alla pagina www.unifi.it/cmpro-v-p-567.html#segreteria

Segreterie didattiche

Servizi che riguardano il percorso formativo dello studente: Domande di Valutazione - Calendario Lezioni - Appelli d'Esame - Piano di Studio - Esito istanze di passaggio/trasferimento/abbreviazione di carriera e riconoscimento attività formative.

Avvisi, sede ed orari al pubblico sono consultabili alla pagina <https://www.st-umaform.unifi.it/vp-297-segreterie-didattiche.html>

Sportello orientamento
in ingresso

Avvisi, sede ed orari al pubblico sono consultabili alla pagina <https://www.st-umaform.unifi.it/vp-32-in-ingresso.html>

Sportelli diplomi di
laurea

Ritiro pergamene diplomi di laurea
https://www.unifi.it/cmpro-v-p-567.html#ritiro_diplomi_laurea

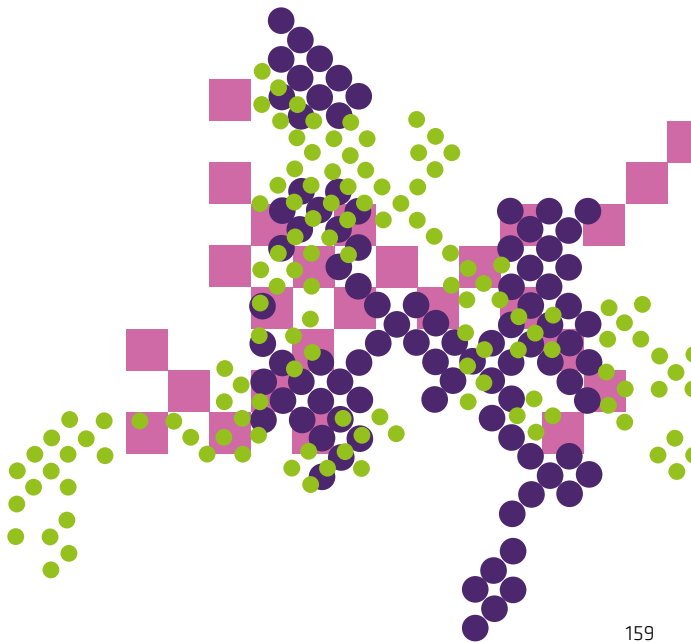



**Di più sulla
Scuola di Studi
Umanistici e della
Formazione**

Polo Universitario di Prato

www.pin.unifi.it

Il Polo Universitario di Prato nasce da un accordo programmatico tra il Comune di Prato e l'Università di Firenze per la creazione di un polo didattico e scientifico che comprende sia aule che servizi agli studenti come la mensa ed una biblioteca con quasi 20.000 volumi, 100 testate di periodici e oltre 1.500 titoli di audiovisivi VHS e DVD.

La Scuola di Studi Umanistici e della Formazione ha attualmente presso il Polo di Prato il corso di laurea triennale in Progettazione e gestione di eventi e imprese dell'arte e dello spettacolo (Pro.Ge.A.S.) e il curriculum Produzione di Spettacolo, musica, arte e arte tessile (ProSMARt) del corso di laurea magistrale in Scienze dello Spettacolo.

Polo penitenziario universitario

www.polopenitenziario.unifi.it

*Segretaria del Polo
Universitario Penitenziario*

Susanna Dabizzi
susanna.dabizzi@unifi.it

telefono
0574 602504

Il Polo Penitenziario dell'Università di Firenze fa parte del Polo Universitario Penitenziario Toscano (PUPT), insieme con gli Atenei di Pisa, Siena e Università per Stranieri di Siena.

Il Polo fiorentino è attivo dall'Anno Accademico 2000-2001 con due sezioni presso la Casa Circondariale di Prato e studenti iscritti nelle carceri di Sollicciano, Istituto Gozzini e presso la casa circondariale di Porto Azzurro (Isola d'Elba).

Il Polo opera sulla base di una convenzione stipulata dai 4 Atenei con il Provveditorato per l'Amministrazione Penitenziaria della Toscana e dell'Umbria e la Regione Toscana.

Il progetto ha il fine di creare le condizioni per un più concreto riconoscimento del diritto allo studio universitario nella situazione di detenzione e per una didattica ed una ricerca più attente alle aree della marginalità sociale.

Per ulteriori informazioni rivolgersi ai Delegati:
Area Umanistica

Renato Piero Maria Pasta

renatopieromaria.pasta@unifi.it

Giovanni Alberto Cecconi

giovanialberto.cecconi@unifi.it

Area Scienze della Formazione

Maria Rita Mancaniello

mancaniello@unifi.it

Delegato del Rettore:

Prof.ssa **Maria Grazia Pazienza**

mariagrazia.pazienza@unifi.it

**Insegnamenti
linguistici**

www.cla.unifi.it

Segreterie

Centro Storico
Via degli Alfani 5

lunedì - mercoledì -
venerdì ore 10 | 13

martedì e giovedì
ore 15 | 16.30

CLA Novoli
Edificio D14 piano terreno
Via delle Pandette 3

lunedì, mercoledì -
venerdì ore 10.30 | 13
13.30 | 16

CLA Morgagni
Centro Didattico Morgagni
Viale Morgagni, 40
terzo piano stanza 310

martedì e giovedì
ore 10 | 13

Il CLA, Centro Linguistico d'Ateneo, incoraggia l'apprendimento delle lingue straniere come elemento essenziale nel percorso formativo universitario di ogni studente e come occasione di apprendimento permanente (lifelong learning) per tutti.

Le sue attività sono rivolte principalmente agli studenti iscritti all'Ateneo fiorentino il cui piano di studi preveda la verifica della conoscenza linguistica, ma sono accessibili anche a chi vuole studiare una lingua e verificarne l'apprendimento.

Il CLA è sede di stages e tirocini per formatori linguistici ospiti nell'ambito di programmi europei di scambio, quali Erasmus +. Il Centro offre la possibilità anche agli studenti neodiplomati, che frequentano Master o Scuole di specializzazione in Didattica dell'Italiano a Stranieri presso università italiane e straniere, di completare la loro formazione curriculare svolgendo stages e tirocini all'interno dei corsi di italiano organizzati dal Centro stesso.

Con il duplice obiettivo di formare il discente sia sul piano delle conoscenze e competenze linguistiche, sia sul piano della cultura dell'apprendimento, le attività del CLA mirano a rendere lo studente consapevole e in grado di svolgere responsabilmente il proprio percorso di studio.

Oltre al primo Orientamento, la formazione comprende la Consulenza linguistica, i Seminari, le Esercitazioni, gli Incontri a tema, gli Incontri di conversazione, gli Incontri tandem, l'accesso alle risorse nei laboratori e alle piattaforme online.

Le lingue insegnate includono: il francese, l'inglese, l'italiano L2, il norvegese, il portoghese, il russo, lo spagnolo, il tedesco. Inoltre, grazie alla collaborazione con l'area delle lingue del Dipartimento di Formazione, Lingue, Intercultura, Letterature e Psicologia della Scuola di Studi Umanistici e della Formazione, il CLA offre l'insegnamento anche di amarico, ceceo, ebraico, finlandese, polacco, serbo-croato, turco e ungherese.

L'offerta didattica, le attività svolte dal CLA e le modalità di iscrizione sono visibili sulla pagina web del Centro Linguistico d'Ateneo.

www.cla.unifi.it/index.php

Biblioteca Umanistica

www.sba.unifi.it

Direttore

Floriana Tagliabue

La Biblioteca Umanistica si articola in cinque sedi ed è nel suo complesso tra le più grandi e significative biblioteche d'area umanistica nel panorama universitario italiano. Possiede un patrimonio di oltre un milione e seicentomila volumi, più di 4000 periodici, numerosi e pregiati fondi antichi, nonché le principali risorse elettroniche specialistiche, costituite da banche dati, periodici elettronici, collezioni di e-books interrogabili dal portale Onesearch <http://onesearch.unifi.it>.

Per le pubblicazioni a stampa antecedenti al 1989 sono disponibili i cataloghi cartacei a disposizione nelle varie sedi.

Per informazioni sulle risorse e i servizi si invita a consultare il sito della Biblioteca all'indirizzo: www.sba.unifi.it/CMpro-l-s-12.html.

Sedi **Lettere** (sede centrale) - Piazza Brunelleschi, 4 - 50121 Firenze

www.sba.unifi.it/CMpro-v-p-385.html

Contatti: 055 2757811; biblet@unifi.it

Psicologia

Via S. Salvi 12, Padiglione 26 - 50135 Firenze

www.sba.unifi.it/CMpro-v-p-458.html

Contatti: 055 2755003; bibpsico@unifi.it

Scienze della formazione

Via Laura, 48 - 50121 Firenze

www.sba.unifi.it/p459.html

Contatti: 055 2756051; bibmag@unifi.it

Storia dell'Arte

Via della Pergola 56 - 50121 Firenze

www.sba.unifi.it/CMpro-v-p-460.html

Contatti: 055 2756058/6059/6050 - biblet@unifi.it

Storia e letteratura Nordamericana

Via S. Gallo 10 - 50121 Firenze

www.sba.unifi.it/CMpro-v-p-461.html

Contatti: 055 2757944; bibgeonor@sba.unifi.it

Servizi Per un'ampia illustrazione dei servizi della Biblioteca Umanistica e del Sistema Bibliotecario di Ateneo è di utile consultazione la Carta dei servizi alla pagina: www.sba.unifi.it/p69.html

I principali servizi della Biblioteca sono:

- Consultazione e prestito locale (verificare gli orari delle diverse sedi che possono variare);
- Consultazione del materiale antico, raro e di pregio;
- Prestito interbibliotecario e fornitura copie: per il recupero di articoli, libri e parti di libri non posseduti dalle biblioteche di Ateneo (per la modulistica e informazioni: <http://www.sba.unifi.it/CMpro-v-p-61.html>);
- Servizio di riproduzione con fotocopiatrici, riproduzioni digitali e stampa (solo in alcune sedi per cui si veda: <http://www.sba.unifi.it/CMpro-v-p-488.html>);
- Collegamento ad Internet con autenticazione da postazioni fisse e con il proprio computer (modalità wireless) all'interno dell'Ateneo o anche da postazioni esterne tramite l'installazione di un proxy (per istruzioni: <http://www.sba.unifi.it/CMpro-v-p-66.html>);
- Servizi per studenti disabili (prestito a domicilio, prestito di audiolibri, ecc.) <https://www.sba.unifi.it/p64.html>;
- Informazioni bibliografiche e ricerche assistite (presso la sede centrale di Lettere): per ricevere assistenza personalizzata da parte di bibliotecari esperti nel recupero delle informazioni e nella consultazione di banche dati. Per appuntamento scrivere a infouma@unifi.it;

- Corsi per gli utenti di alfabetizzazione informativa: la Biblioteca organizza il corso La ricerca in biblioteca, strutturato in vari moduli. Obiettivo del corso è fornire le competenze per imparare autonomamente a localizzare, valutare e utilizzare efficacemente le fonti informative disponibili in Internet e nel Sistema bibliotecario d'Ateneo, con particolare attenzione alle risorse bibliografiche e alle banche dati utili per la preparazione degli esami, della tesi di laurea, e in generale per lo studio e la ricerca. Il calendario dell'offerta formativa si trova sul sito web della biblioteca (<http://www.sba.unifi.it/CMpro-v-p-521.html>) o su quello del sistema bibliotecario alla voce "Corsi". È possibile iscriversi online;
- Visite guidate: durante l'anno sono organizzate nelle diverse sedi visite guidate per introdurre i nuovi iscritti alla Biblioteca, ai suoi servizi e al suo funzionamento. Per informazioni o richieste o per iscriversi alle visite in programma scrivere a infouma@unifi.it.

Progetti collegati **Percorso di Eccellenza LM 14, LM 15, LM 78**

Il Dipartimento di Lettere e Filosofia, vincitore del Progetto ministeriale «Dipartimenti eccellenti» 2018-2022, ha istituito il Percorso di eccellenza trasversale destinato a un numero limitato di studenti meritevoli e interessati ad attività di approfondimento e di integrazione culturale che si iscriveranno nell'a.a. 2019-2020 al I anno delle LM-14, LM-15 e LM-78. Gli studenti ammessi frequenteranno nei due anni di corso attività formative aggiuntive a quelle del corso magistrale. L'offerta conterà di 72 ore totali, articolate nel seguente modo: 36 ore di corso

generale, dedicato ogni anno accademico ad un tema specifico dal carattere fortemente interdisciplinare; 24 ore di attività seminariali, volte ad approfondire aspetti prettamente metodologici dei vari settori disciplinari, nonché ad illustrare ed utilizzare al meglio le risorse laboratoriali di cui dispone il dipartimento; 12 ore riservate alle lezioni del Visiting Professor ospite del DILEF durante l'anno accademico in questione. Le attività seminariali e di tirocinio previste si svolgeranno in coerenza con il ruolo preminente svolto dallo studio del testo e della parola scritta e tenderanno alla formazione di laureati con ulteriori e specifiche competenze interdisciplinari e trasversali al di là del corso di laurea di iscrizione.

Nell'esperienza formativa saranno coinvolti i Centri di ricerca del Dipartimento (Palazzeschi e Papirologico Vitelli) e i centri di eccellenza presenti a Firenze (Accademia della Crusca, Istituto dell'Opera del Vocabolario Italiano, Società dantesca italiana, SISMEI, Gabinetto Vieusseux, Fondazione Conti). Agli studenti sarà erogato al I anno una borsa premio che sarà rinnovata per il II anno se tutti i CFU del primo anno saranno stati acquisiti con una votazione media non inferiore a 27/30.

Sempre all'interno del Progetto Dipartimenti Eccellenti il Dipartimento di Lettere e Filosofia bandirà per l'anno accademici 2019-2020 borse premio per incrementare l'attrattività delle lauree magistrali presso gli studenti italiani o stranieri che abbiano conseguito il titolo di studio all'estero, gli studenti residenti fuori della regione Toscana, gli studenti che abbiano conseguito il titolo di studio presso altri Atenei italiani.

Percorso di Eccellenza SAGAS

Il Dipartimento di Storia, Archeologia, Geografia, Arte e Spettacolo (SAGAS), vincitore del Progetto ministeriale Dipartimenti di Eccellenza 2018-2022, ha attivato anche per l'a.a. 2019/2020 una serie di azioni che rientrano negli Obiettivi strategici dell'Ateneo di consolidamento delle politiche per il diritto allo studio e delle iniziative di orientamento. In primo luogo il bando (a settembre 2019) per 12 borse di studio (di 1.500 € ciascuna) destinate a studenti italiani e stranieri che abbiano conseguito il titolo di studio all'estero o presso altri Atenei italiani, per favorire l'iscrizione di studenti alle LM-2, LM-5, LM-65, LM-80, LM-84 e LM-89. Sempre a settembre sarà pubblicato il bando per l'ammissione di 24 studenti iscritti al 2° anno delle LM-2, LM-5, LM-65, LM-80, LM-84 e LM-89, che abbiano conseguito almeno 48 CFU e una media di voto pari o superiore a 29/30, alla seconda edizione del Percorso di Eccellenza finalizzato al potenziamento della formazione attraverso un percorso didattico interdisciplinare centrato sull'asse tematico delle Eredità Culturali, e all'acquisizione di competenze trasversali al di là del corso di laurea di appartenenza: le attività formative, aggiuntive rispetto a quelle previste dalla LM alla quale è iscritto lo studente, prevedono 24 tra lezioni e seminari dedicati a un tema specifico dal carattere fortemente interdisciplinare tenute da docenti italiani e stranieri; al superamento di una verifica delle conoscenze acquisite, agli studenti verrà corrisposto un assegno premiale (di 2.000 €). Tra i docenti del Percorso di Eccellenza ci saranno anche 6 Visiting Professors, ospiti del Dipartimento SAGAS durante l'a.a. 2019/2020, che terranno corsi, lezioni e seminari in ciascuna del-

le LM-2, LM-5, LM-65, LM-80, LM-84 e LM-89, che arricchiranno l'offerta didattica dei Corsi di Studio afferenti al SAGAS. Infine, nel mese di marzo 2020 si terrà la seconda edizione della Settimana didattica internazionale organizzata dal SAGAS, durante la quale una dozzina di docenti provenienti da prestigiosi atenei esteri svolgeranno una serie di lezioni su temi di vario interesse rivolte agli studenti magistrali nell'ambito dei corsi del secondo semestre, allo scopo di fornire un'ulteriore opportunità di apprendimento di tenore internazionale.



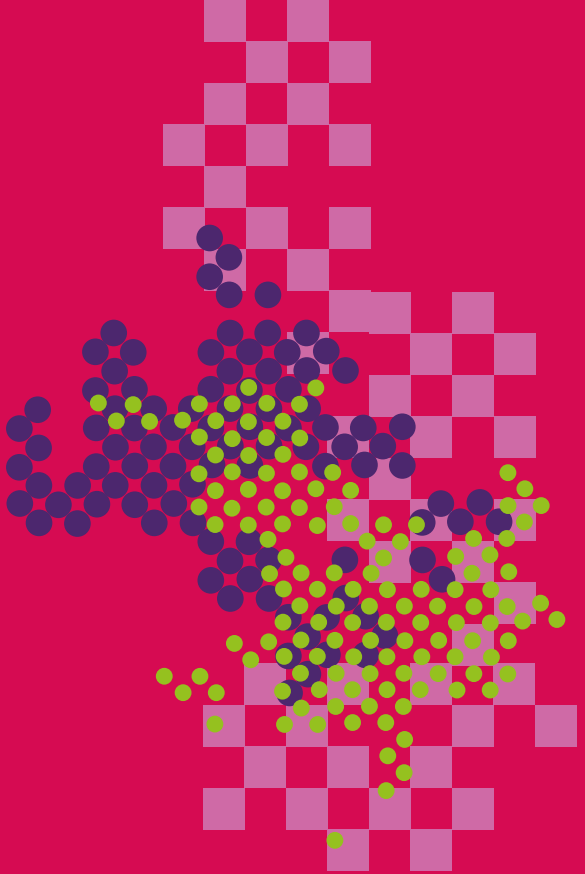

Hanno studiato da noi

La Scuola è erede di una tradizione illustre: hanno insegnato a Firenze tra i più grandi studiosi e intellettuali del Novecento tra i quali Michele Amari, Michele Barbi, Giuseppe Barbieri, Ranuccio Bianchi Bandinelli, Piero Bigonciari, Walter Binni, Delio Cantimori, Lanfranco Caretti, Umberto Cassuto, Elio Conti, Gianfranco Contini, Domenico De Robertis, Giacomo Devoto, Giuseppe Furlani, Eugenio Garin, Paolo Graziosi, Roberto Longhi, Cesare Luporini, Oreste Macrì, Paolo Mantegazza, Bruno Migliorini, Attilio Momigliano, Giovanni Nencioni, Alessandro Parronchi, Giorgio Pasquali, Gaetano Salvemini, Ernesto Sestan, Aldo Sestini e insigni pedagogisti, quali Lamberto Borghi, Enzo Catarsi, Ernesto Codignola, Antonio Santoni Rugiu, Leonardo Trisciuzzi. Tra gli allievi si ricordano Anna Maria Enriquez Agnoletti, Cesare Battisti, Giovanni De Agostini.

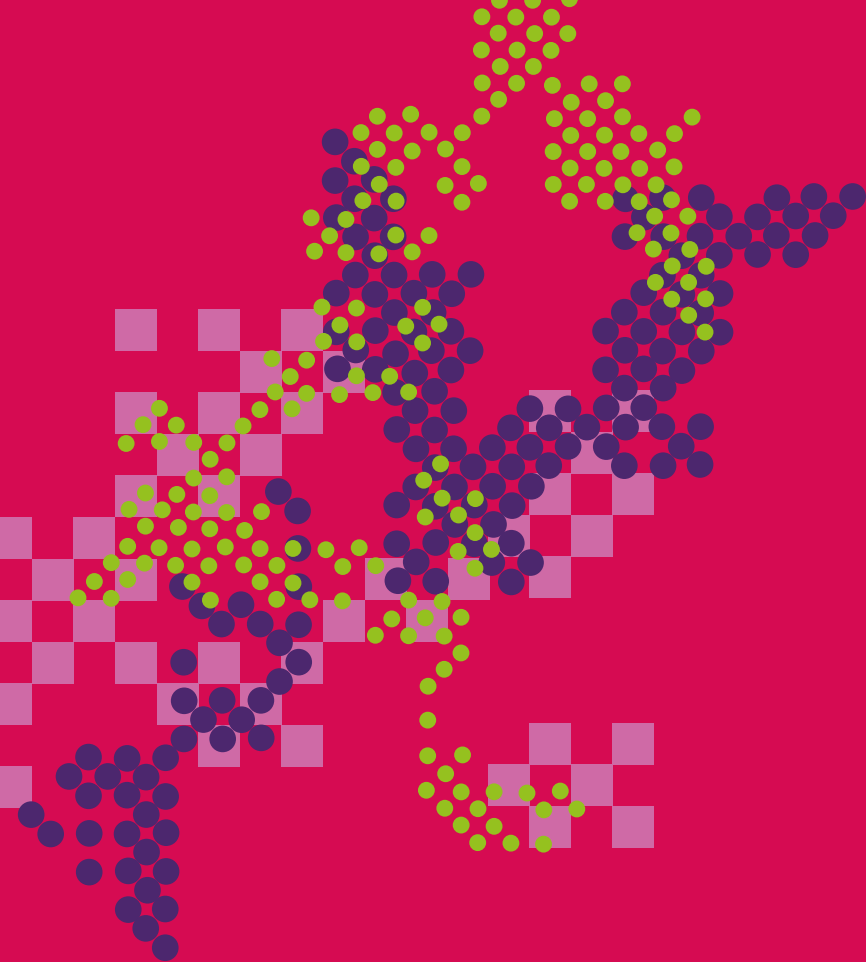

Calendario Didattico

Calendario delle Lezioni a.a. 2019/2020

PERIODI DIDATTICI

I° SEMESTRE

Inizio Lezioni 12 settembre 2019

Fine Lezioni 13 dicembre 2019

Sottosemestri

I° Sottosemestre 13.09.2019 – 25.10.2019

II° Sottosemestre 06.11.2019 – 13.12.2019

II° SEMESTRE

Inizio Lezioni 24 febbraio 2020

Fine Lezioni 05 giugno 2020

Sottosemestri

I° Sottosemestre 24.02.2020 – 09.04.2020

II° Sottosemestre 15.04.2020 – 05.06.2020

Le lezioni del CdS in **Scienze della Formazione Primaria** del I° semestre per gli studenti iscritti al I° anno della Coorte 2019 avranno inizio successivamente alla data del test di ingresso.

Le lezioni del CdS in **Scienze dell'Educazione e della Formazione** del I° semestre per gli studenti iscritti al I° anno della Coorte 2019 avranno inizio successivamente alla data del test di ingresso.

Sospensioni Didattiche

interruzione per
festività natalizie e
festività pasquali

Inizio vacanze natalizie 21 | 12 | 2019

Fine vacanze natalizie 07 | 01 | 2020

Inizio vacanze pasquali 10 | 04 | 2020

Fine vacanze pasquali 14 | 04 | 2020

Calendario degli Esami di Profitto

INVERNALE

I° Appello dal 08.01.2020 al 22.01.2020

II° appello dal 23.01.2020 al 06.02.2020

III° appello dal 07.02.2020 al 21.02.2020

ESTIVA

I° Appello dal 10.06.2020 al 25.06.2020

II° appello dal 26.06.2020 al 09.07.2020

III° appello dal 10.07.2020 al 24.07.2020

AUTUNNALE

I° Appello dal 02.09.2020 al 11.09.2020

Sessioni Straordinarie Esami di Profitto

Sessione di aprile 2020 riservata a studenti iscritti ai corsi singoli, per studenti fuori corso, iscritti part-time all'Università, studenti Erasmus, malati con certificazione medica e certificazione DSA e donne in gravidanza
CON SOSPENSIONE DELLA DIDATTICA.

Sessione di dicembre 2020 è aperta a tutti gli studenti
CON SOSPENSIONE DELLA DIDATTICA.

APRILE

Appello dal 03.04.2020 al 09.04.2020

DICEMBRE

Appello dal 14.12.2020 al 18.12.2020

Calendario tesi di Laurea

<https://www.st-umaform.unifi.it/vp-178-per-laurearsi.html>





UNIVERSITÀ
DEGLI STUDI
FIRENZE



UNIVERSITÀ
DEGLI STUDI
FIRENZE